

VAASAN LÄÄNI

Mittakaava 1:400000

Suomenmaa-teoksen VII osan karttaliite.
Tehty Maanmittaushallituksessa v.1925.
Selitys:

- | | | | | |
|------------------------|--------------------|------------|------------|------------------------|
| ◆ KAUPUNKI | ⊙ Kylä ja talo | ⊙ Pappila | ⊙ Riivaus. | ⊙ Loisto |
| ◆ Limitys | ⊙ Torppa | ⊙ Nyly | ⊙ Saha. | ⊙ Loistolaita |
| ◆ Kivikko | ⊙ Kartano. | ⊙ Töhdas | ⊙ Majaika | ⊙ Järvelä ja vesistöjä |
| — Vainaus, siltatöiden | — Riivikannan raja | — Maantie | | |
| — Luovaväylä | — Läänin raja | — Kylvänte | | |
| — Niemen raja | — Valtakunnan raja | — Poltto | | |

Aluevesiraja Pohjanlahdessa

Numerit esittävät paikan korkeuden merenpinnasta tuoreissa.

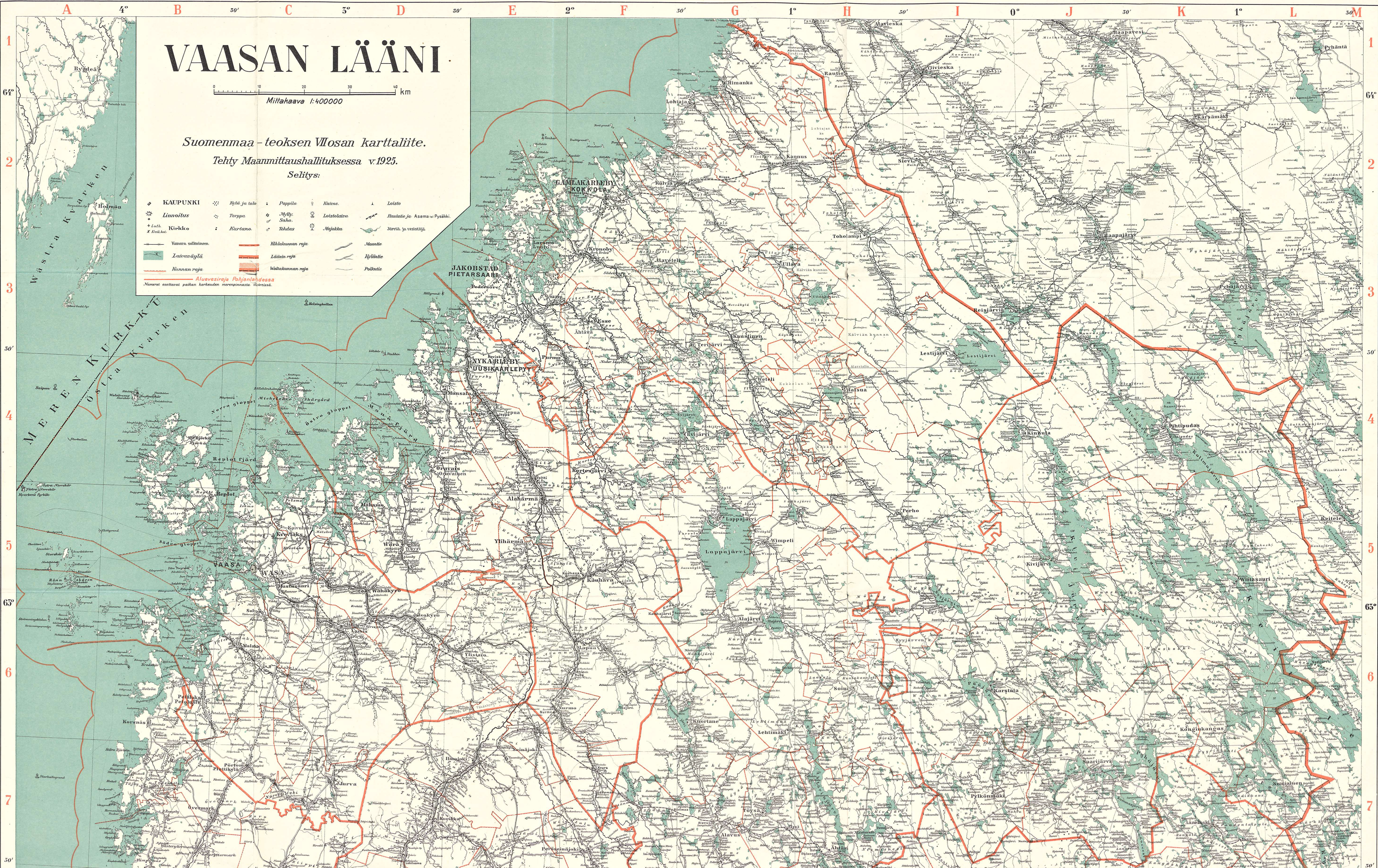

Laavajäätö
 Länna-ryö
 Watakannan raja
 Poltuie
 Aluevesiraja Pohjanlaadessa
 Numerit esittävät paikan korkeuden merenpinnasta. Yksittäisiä.

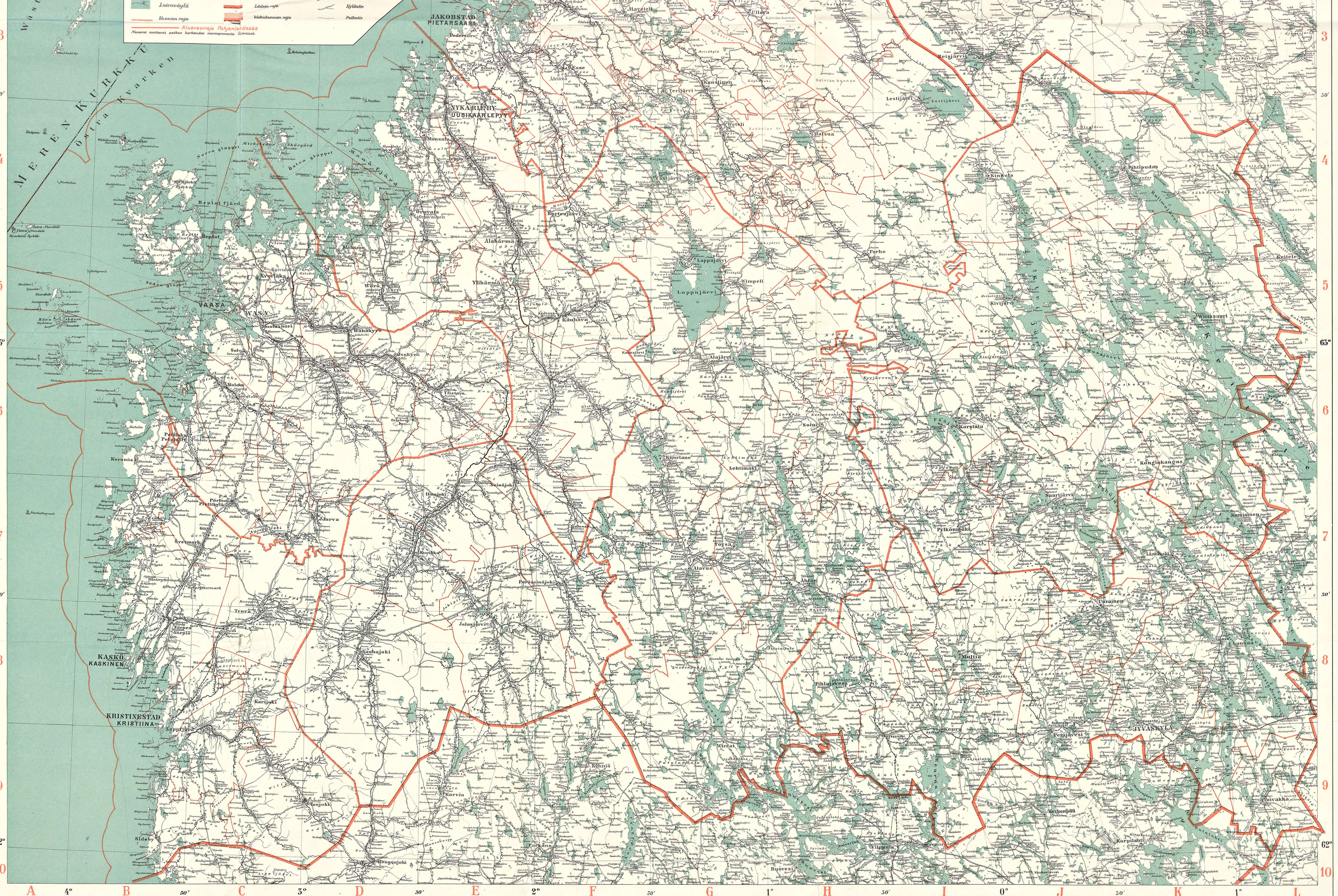

III:2
45

VAASAN LÄÄNIN
KARTTA

NIMIHAKEMISTOINEEN



WERNER SÖDERSTRÖM OSAKEYHTIO
PORVOOSSA



Vaasan läänin paikannimihakemisto.

Hakemistoon on otettu kaikki nimet, jotka esiintyvät sekä Werner Söderström Osakeyhtiön toimittamassa Vaasan läänin kartassa että saman yhtiön kustantamassa »Vaasan lääni» nimisessä teoksessa (»Suomenmaan» seitsemäs osa).

Nimien kartalta hakemista varten ovat asteverkon muodostamat suunnikkaat merkityt kartan reunassa olevilla (punaisilla) kirjaimilla ja numeroilla. Hakemistossa pystysuorat kirjaimet ja numerot nimien jäljessä viittaavat näihin suunnikkaihin. Nimien jäljessä olevat kaltevat (*kursiivi-*) numerot taas viittaavat tekstin sivuihin. Teoksessa olevista kuvista on myös huomautettu. Koska samoja nimiä usein esiintyy eri seuduissa, on sulkeissa mainittu sen pitäjän nimi, jonka piiriin kyseessä oleva paikka kuuluu.

Lyhennyksiä.

- as. = rautatienasema
- j. = järvi
- k. = kylä
- kalast. = kalastajakeskus
- kart. = kartano, suurtila
- ks. = katso (viittaa nimen kartassa esiintyvään muotoon)
- kulmak. = kulmakunta
- l. = eli
- lait. = laivalaituri
- luots. = luotsiasema
- maj. = majakka, loisto
- meij. = meijeri
- pit. = pitäjä
- pys. = rautatienpysäkki
- ruk. = rukoushuonekunta
- s. = saari, luoto, saariryhmä
- sat. = satama, lastauspaikka
- t. = talo, tila, torppa
- v. = vuori, kukkula

Muut lyhennykset eivät kaivanne selitystä.

- Aatamila* (Viitas.), t. K/L5; 472.
Aatula (Äänek.), t. K7.
Agnisbäck (Orav.), t. E5.
Agnisträsk (Vöyri, Orav.), j. E5; 219.
Agnäs (Lappf.), t. C8.
Ahdas (Nurmo), t. F6.
Ahinko (Alavus), t. G7.
Ahlbacka (Laukaa), kart. (kuva n:o 178) K8; 426.
Ahlbacka (Laukaa), pys., ruutitehdas K8; 423, 426, 427.
Ahlholm (Pirttik.), k. 140
Aho (Evij.), t. G4.
Aho (Jalasj.), t. E7.
Aho (Kivij.), t. J5.
Aho (Kuort.), t. G6.
Aho (Lehtim.), t. G6.
Aho (Peräs.), t. F7.
Aho (Pihtip.), t. 465.
Aho (Töysä), t. G7.
Aho (Veteli), t. 310, 313.
Aho (Vimp.), t. H5.
Aho (Virrat), t. F8.
Ahojärvi l. *Porkkuslampi* (Kuort.), j. 360.
Ahokangas (Ullava), t. H3.
Ahokas (Toiv.), t. L9.
Ahokurkela (Kinn.), t. 460.
Ahola (Evij.), t. F4.
Ahola (Jyväsk. pit.), t. K8.
Ahola (Jyväsk. pit.), t. K9.
Ahola (Karij.), t. C8.
Ahola (Karst.), t. H5.
Ahola (Keuru), 3 t. I8.
Ahola (Kinn.), t. J4.
Ahola (Kuort.), t. G6.
Ahola (Lappaj.), t. G5; 356.
Ahola (Multia), t. I8.
Ahola (Perho), t. I4.
Ahola (Petäjäv.), t. J8.
Ahola (Saarij.), t. J6.
Ahola (Saarij.), t. J7.
Ahola (Saarij.), t. K6.
Ahola (Tohol.), t. H3.
Ahola (Uur.), t. J8.
Ahola (Vimp.), t. G5.
Ahola (Virrat), t. G8.
Ahola (Virrat), t. G9.
Ahola (Äänek.), 3 t. K7.
Aholankosket (Tohol.), koski 300.
Ahomäki (Jalasj.), t. E8.
Ahomäki (Ylih.), t. E5.
Ahoniemi (Äänek.), t. K7.
Ahopelto (Alaj.), t. G5.
Ahopelto (Ähtäri), t. H7.
Ahveninen (Laukaa), j. L8.
Ahvenjärvi (Jalasj.), j. E7.
Ahvenkoski (Perho), koski, t. H4; 325.
Ahvenlampi (Alaj.), j. H5.
Ahvenlampi (Laukaa), j. L8.
Ahvenlampi (Lehtim.), t. G6.
Ahvenlampi (Perho), j. I4.
Ahvenlampi (Saarij.), j. J6.
Aidasniemi (Kinn.), t. I4.
Aijasaho (Jyväsk. pit.), t. K9; 411.
Ainali (Himanka), t. G1; 291.
Aittasaari (Alaj.), kr. t. H5.
Aittokoski (Äänek.), koski 431.
Aittolampi (Keuru), t. H/I7.
Aittomäki (Jalasj.), t. E8.
Aittomäki (Pihtip.), t. L4.
Aittomäki (Sum.), t. L7.
Aittomäki (Uur.), t. J8.
Aittoniemi (Jyväsk. pit.), niemi 411.
Aittoniemi (Kivij.), t. J6.
Aittovuori (Jyväsk. pit.), v. 409, 554.
Aittovuori (Uur.), v. (kuva n:o 149) 420.
Akankari (Viitas.), koski 470.
Akkala (Kinn.), t. I4.
Akkala (Soini), t. H7.
Akkala (Töysä), taloryhmä G7; 363.
Akko l. *Akonjärvi* (Uur.), j. (kuva n:o 144) J8; 420, 421.
Akkojärvi (Töysä), j. G7; 365—367.
Akonmäki (Uur.), v. 420.
Akonpelto (Uur.), t. J8.
Ala-annala (Lapua), t. F5.
Ala Hannula (Karij.), t. C8.
Alahärmä, pit. (kuva n:o 85) E/F4/5; 214—217.
Alajoki (Lapua), suo 200, 201.
Alajärvi, pit., j., k. (kuva n:o 108) G/H I/5/6; 337—342.
Ala Kankimäki (Pihlajav.), t. H8.
Ala-Kanto (Peräs.), t. 99.
Ala-Keitele (Sum., Äänek., Kongink.), j. 430, 476, 479, 480.
Ala Kintaudenjärvi (Petäjäv.), j. J8; 404—406.
Ala Kolunlampi (Ähtäri), j. H7.
Alakortesniemi (Nurmo), t. F6.
Alakoski (Multia), t. J8.
Alakoski (Viitas.), koski 470.
Ala-Kuhankoski (Laukaa), koski 425.
Alakylä (Karij.), k. C8; 60, 63.
Alakylä (Kauhava), k. E/F5; 206.

- Alakylä* (Laihia), k. 130.
Alakylä (Tohol.), k. 298, 301.
Alakylä (Ullava), k. 302.
Alalantela (Lappaj.), t. G5.
Ala-Lappfors (Ähtävä), ks. *Neder-Lappfors* F3; 247, 251.
Alaloukkunjärvi (Tohol.), j. H3; 300.
Ala Meronen (Petäjäv.), j. J8.
Alamäki (Pihtip.), t. J3.
Ala Mäyry (Kuort.), t. G6.
Alanen (Virrat), j. G8.
Alanenjärvi (Karst.), j. I7.
Alanenjärvi (Pihlajav., Keuru), j. H8.
Alanen Sappiojärvi (Ähtäri), j. H7.
Alanurmo (Lapua), k. E/F6; 197, 204, 205.
Alanurmo (Nurmo), k. 194.
Alapeura (Laukaa), t. K8.
Alapiha (Uur.), t. J7.
Ala-Purmo (Purmo), ks. *Neder-Purmo* E/F3; 243, 244.
Alapää (Veteli), t. G4.
Ala-Riuttasenkoski (Tohol.), koski 300.
Alasaari (Lapua), t. 202.
Ala-Soini (Virrat), t. 378.
Alaspää (Veteli), t. 310, 313.
Alastaipale (Ähtäri), k. H8; 380, 384.
Alatalo (Karst.), t. 16/7.
Alatalo (Kinn.), t. I4.
Alatalo (Laukaa), t. K8.
Alatalo (Laukaa), t. L8.
Alatalo (Saarij.), t. J7.
Alatalo (Soini), t. H7.
Alatalo (Sum.), t. L7.
Alatalo (Äänek.), t. K7.
Ala-Toriseva (Virrat), j. 377.
Alaveteli l. *Nedervetil*, pit. (kuva n:o 76) F/G2/3; 272—276.
Alavierre (Lohtaja), k. G1; 282.
Alavudenjärvi (Alavus), j. G7; 370—372.
Ala-Vuolle (Peräs.), t. 99.
Alavus, pit., as., kirkonkylä (kuvat n:o 126, 127) F/G7/8; 368—372.
Ala-Ähtävä (Ähtävä), ks. *Ytter-Esse* F3; 247, 251.
Albäck (Sulva), t. C6.
Algrund (Pietars. pit.), s. 239.
Alho (Keuru), t. I8.
Alholm (Himanka), t. G1
Alholm (Pirttik.), t. C6.
Alholmanselkä l. *Alholmsfjärden* (Pietars.), lahti 529.
Alholmen (Pietars.), sat. 240, 529.
Alhonjoki (Ylist.), ks. *Orismalanjoki* D6; 114, 119.
Ali Havankajärvi (Virrat), j. G9; 376.
Alikental (Kaust.), t. 308.
Ali-Killinkoski (Virrat), koski 376.
Alikylä (Halsua), k. 319.
Alilammi (Lappaj.), t. G4.
Alioja (Kälviä), joki G2/3; 275, 279.
Alklubben (Närpiö), s. B7; 66.
Allasjärvi (Alavus), ks. *Iso Allasjärvi* F7; 371.
Allila (Laihia), t. D6.
Allisenkylä (Laihia), k. 130.
Alperi (Veteli), t. G4.
Alskog (Alavet.), t. F3.
Alskär (Koivul.), s. C4; 178.
Alskär (Raippal.), s. B4.
Alsund (Kristk. pit.), s. 59.
Alsundsgrund (Kristk. pit.), s. B8; 58.
Alsved (Teerij.), t. G3.
Alvajärvi (Jyväsk. pit.), j. (kuva n:o 141) K8; 410.
Alvajärvi (Pihtip.), j., k. J/K4; 11, 461, 463—466.
Alören (Raippal.), s. B5.
Alörn (Uudenk. pit.), s. 228, 229, 522, 523.
Alörgrund (Närpiö), s. 66.
Ammesmäki (Lappaj.), t. G5; 356.
Ampiala (Keuru), k., t. I/J8; 394, 401.
Andiala l. *Andkil* (Vöyri), meij., k. D5; 187, 191—193.
Andra Sjön (Uudenk. pit.), merenselkä, sat. 229, 230, 523, 525.
Angeroisjärvi (Jyväsk. pit.), j. K8.
Angjärvi (Ähtävä), j. F3.
Antksor (Mustas.), k. C5; 162.
Ankkurilahti (Isok.), lahti 123.
Annala (Kauhava), t. E5.
Annala (Lappaj.), t. G5.
Annala (Lapua), t. F6.
Annala (Peräs.), t. F7.
Annala (Töysä), t. H7.
Annala (Laihia), t. C/D6.
Ansioniemi (Alavus), t. G7.
Antholm (Luoto), s. E2; 264.
Antila (Teuva), t. C8.
Antila (Töysä), t. G7.
Antila (Virrat), t. G8.
Antinoja (Kannus), t. H2.
Antskären (Sulva), s. B5; 160.
Anttihauvonkoski (Himanka), koski 289.
Anttikoski (Evij.), t. F4.
Anttila (Alaj.), t. G5.
Anttila (Alaj.), kr. t. G6.
Anttila (Alavus), t. G7.
Anttila (Jalas.), 2 t. 95.
Anttila (Kongink.), t. K7.
Anttila (Kortesj.), t. F4.
Anttila (Kristk. pit.), t. 59.
Anttila (Kuort.), t. G6.
Anttila (Kurikka), t. D7.
Anttila (Kälviä), t. G2.
Anttila (Laukaa), t. K8.
Anttila (Lohtaja), t. F2.
Anttila (Tohol.), t. H3.
Anttila (Virrat), t. F8.
Anttila (Virrat), t. G9.
Anttisaari (Alaj.), t. G6.
Anttonen (Laukaa), t. K8.
Apaala (Äänek.), t. K7

- Apalahti* (Alavet.), t. F2.
Appelö (Sid.), t. B9.
Arkkukangas (Kokk. pit.), t. H4.
Aro (Kauhaj.), k. D8; 83, 86.
Aroniemi (Viitas.), 2 t. K6.
Aronkylä (Laihia), k. 130.
Arpaisenjärvi (Ähtäri), j. H7.
Arpiomäki (Multia), t. J8.
Arvola (Saarij.), t. J7.
Asiainen (Lestij.), t. I3/4.
Asiala (Tohol.), k. H3; 301.
Asikkala (Jyväsk. pit.), 2 t. J8.
Aspholm (Ullava), t. G3.
Aspbäck (Överm.), taloryhmä B7; 71.
Aspfors (Teerij.), t. F3.
Aspholm (Pirttik.), t. C6.
Aspholm (Raippal.), s., t. B5; 172.
Asplund (Kron.), t. F3; 261.
Aspnäs (Muns.), t. E4.
Aspnäs (Överm.), taloryhmä B7; 71.
Aspskär (Uudenk. pit.), s. D3.
Asuinmaa (Kortesj.), t. F4.
Asumaa (Jalasj.), t. E8.
Asunmaa (Alah.), t. E4.
Asunmaa (Alavus), t. G7.
Asunmaa (Virrat), t. G8.
Asunta (Keuru), pys., t. I9; 395, 397, 399.
Asuntajärvi (Keuru), j. I9; 397.
Attila (Perho), t. H5.
Audas (Maksam.), t. D5.
Aukkuma (Viitas.), t. L5.
Aukkumajärvi (Viitas.), j. L5/6.
Aunes (Seinäj.), t. E6.
Aunesluoma (Kauhaj.), t. D9.
Auras (Orav.), t. E5.
Autio (Alavus), t. G7.
Autio (Karst.), t. I6.
Autio (Karst.), t. I6/7.
Autio (Kivij.), t. 15; 457.
Autio (Kivij.), t. J5.
Autio (Kongink.), t. K6.
Autio (Kongink.), t. K7.
Autio (Kortesj.), t. F5.
Autio (Lehtim.), t. H6.
Autio (Nurmo), t., mylly F6; 196.
Autio (Saarij.), t. J6.
Autio (Saarij.), t. J7.
Au io (Sum.), t. K7.
Autio (Töysä), t. 367.
Autiomäki (Karst.), t. I6.
Autioniemi (Soini), t. H6.
Autioniemi (Ähtäri), t. H8.
Autioniemi (Äänek.), t. K7.
Autionjoki (Pihtip.), joki 464, 465.
Autionsalmi (Lehtim.), salmi 383.
Auvila (Laukaa), t. K8.

Back (Korsn.), t. B6.
Back (Kortesj.), t. F5.
Back (Sid.), k. 42.
Back (Ähtävä), t. F3; 251.

Backa (Purmo), t. F3.
Backa (Ylih.), ks. *Pakankylä* E5; 210.
Backfors (Maal.), t. C6.
Backmans (Teerij.), t. F3.
Badbacka (Ähtävä), t. F3.
Badstuviken (Vaasa), lahti 488.
Bagge (Orav.), t. E5.
Bast (Alavet.), t. F3.
Bastskär (Maal.), s. B6; 153.
Benjasfors (Maal.), koski 153.
Bennäs (Pietars. pit.), k., as., villa-
 kehäämö, värjäämö E3; 236, 240, 242.
Benvik (Närpiö), ent. kart. B8; 67, 69, 506.
Benör (Närpiö), s. B7; 66.
Berg (Lappf.), t. C9.
Berga (Pirttik.), kart., ent. lasitehdas
 141—143.
Bergbacka (Vimp.), t. H5.
Bergby (Vöyri), k. D5; 187, 189, 192.
Bergfors (Purmo), 2 koskea 245.
Bergskär (Bergö), s. A5; 148.
Bergvik (Sid.), t. C9.
Bergö, pit., s., k. (kuva n:o 43) A/B5/6;
 147—151.
Bergöfjärd (Pietars. pit.), lahti 238.
Bergö flagan (Kron.), s. E2.
Bergölandet (Bergö), s. 148, 149.
Beriby (Vöyri), k. D5; 187, 192, 193.
Bessön (Mustas.), s. C4.
Bexar (Teerij.), t. 255.
Biggas (Uudenk. pit.), t. E3.
Birskär l. *Pirskeri* (Kälviä), s. F2; 278, 279.
Bjons (Uudenk. pit.), t. E4.
Bjurbäck (Korsn.), t. B6/7.
Bjurnäs (Petol.), t. B6; 146.
Bjarget (Koivul.), mäki 179.
Björkarskär (Raippal.), s. B4.
Björkbacka (Alaj.), t. H5.
Björkbacka (Evi.), t. F4; 348.
Björkbacka (Muns.), t. E4.
Björkbacka (Veteli), t. G4.
Björkfors (Ähtävä), koski 249.
Björkholm (Alah.), t. E4.
Björkholm (Muns.), s. 224.
Björkholm (Närpiö), s. B8; 65.
Björkholm (Pirttik.), t. C6.
Björkklubben (Mustas.), s. 166.
Björklund (Kron.), t. F3; 261.
Björklund (Pirttik.), t. C6.
Björknäs (Kaust.), t. G3.
Björknäs (Närpiö), t. B7.
Björknäs (Pirttik.), t. C6.
Björknäs (Sulva), t. C6.
Björknäs (Ähtävä), t. F3; 251.
Björkskär (Korsn.), s. B6; 75.
Björkskär (Muns.), s. D4; 224.
Björkö (Mustas.), s. 168.
Björkö (Raippal.), s., k., saha B4; 170,
 172—175.
Björkögrund (Korsn.), s. B7.
Björn (Luoto), t. E2.

- Björn* (Pietars. pit.), t. E3.
Björn (Teuva), t. C7.
Björn (Vöyri), t. D5.
Björnfors (Pietars. pit.), koski 238.
Björnholm (Kron.), niemi 258.
Björnvik (Luoto), t. E2.
Björnön (Kristk. pit.), niemi B8; 58.
Blacknäs (Korsn.), t. B7.
Blaksö (Korsn.), s. B7; 76.
Blom (Korsn.), t. B6.
Blomträsket (Lappf.), j. C9.
Bläckskär (Korsn.), s. 75.
Bockholm (Vöyri), s. D4.
Bockholmarna (Närpiö), s. B8; 65.
Bockholmen (Kask.), niemi 504.
Bodbacka (Överm.), taloryhmä B7; 71.
Bodbergshamn (Sid.), lait., sat., tehdas, saha, mylly 45.
Bodman (Sid.), niemi B10; 43.
Bodskär (Maksam.), s. C4.
Bodsön (Luoto), s. E2/3.
Bodö (Kron.), t. E2.
Bodö (Pietars. pit.), s., t. E3; 238.
Bodöfjolsfors (Ähtävä), koski 249.
Bodön (Koivul., Maksam.), s. C/D4/5; 184, 187.
Bodön (Luoto), s. E2.
Boholm (Kron.), t. F2.
Bonds (Purmo), t. E3; 246.
Bonnfors (Maal.), koski 153.
Bonäs (Uudenk. pit.), t. E4.
Boskär (Mustas.), s. C5; 166.
Bosund (Luoto), kylänosa, saha, sähkölaitos E2; 262, 265.
Bovall (Teerij.), t. F3.
Braksenholm (Mustas.), t. C5.
Brakvedafors (Ähtävä), koski 249.
Brandt (Kokk. pit.), t. F2; 270.
Brask (Luoto), t. E2.
Bredbacka (Teerij.), t. G3.
Bredgrund (Korsn.), s. B6.
Bredgrund (Luoto), s. E2.
Bredgrund (Sulva), s. A5.
Bredreveln (Koivul.), s. C4.
Bredskär (Kokk. pit.), s. F2; 268, 269.
Bredskär (Korsn.), s. B6; 75.
Bredskär (Pietars. pit.), niemi 239, 530.
Bredskär (Raippal.), s. B5; 172, 174.
Bredviksfjärd (Kokk. pit., Kron.), lahti F2.
Bro (Uudenk. pit.), t. E3.
Brobackfors (Lappf.), koski 53.
Brors (Vöyri), t. D5.
Brosi (Karij.), t. C8.
Brudholmen (Maksam.), s. 185.
Bruksbacken (Pirttik.), kunnas 141.
Brunkeberg (Bergö), s. B5.
Bryggar (Evijs.), t. G4.
Bräckskär (Korsn.), s. B6.
Brändbacka (Ähtävä), t. F3; 251.
Brändö (Kron.), niemi 258.
Brändö l. *Palosaari* (Vaasa), s., sat. 166, 488, 489, 491, 492, 494, 495, 500, 501.
Bränholm (Koivul.), t. D5.
Bränlund (Muns.), t. E4.
Brännar (Orav.), t. E5.
Brännback (Överm.), t. C7.
Brännbackinjoki l. *Horonluoma* (Överm., Teuva), joki 72, 73.
Bränneborg (Maal.), t. C6.
Brännkärr (Alavet.), t. F3.
Brännsjön (Pietars. pit., Purmo), j. F4; 245.
Brännskogen (Pirttik.), k. 140.
Brätöfjärden (Kron.), lahti 258.
Buldankoski l. *Kaitfors* (Alavet.), koski 274.
Burman (Pirttik.), t. C7.
Byggmässa (Kortesj.), t. F4.
Byholmen (Orav.), s. 219.
Byskata (Kron.), t. F3.
Byskata (Teerij.), t. G3.
Byskatarfors (Kron.), koski 258.
Bystrand (Kron.), salmi E2; 258.
Byträsk (Koivul.), j. 178.
Byön (Sulva), s. B5; 160.
Bådan (Uudenk. pit.), s. 228, 229, 522.
Båkgrund (Lappf.), s., maj. 54.
Båskas (Mustas.), koski 167.
Båtgrund (Raippal.), s. C5.
Båtgrunden (Närpiö), s. 65.
Bäck (Kron.), t. F3.
Bäck (Purmo), t. E3.
Bäckby (Närpiö), k. B8; 63.
Bäckby (Ähtävä), k. 247.
Bäckby l. *Bäckbybäcken* (Ähtävä), joki 250.
Bäcklandsbäcken (Kron.), suo 259.
Bäcksbacka (Purmo), t. F4.
Bärs (Jepua), t. E4.
Böle (Mustas.), k. C5; 162.
Böle (Närpiö), k., saha, graniittilouhos B8; 63, 67—69.
Börskär (Närpiö), s. B7; 66, 69.
Börskärsgrund (Närpiö), s. 66.
Börängsbäcken (Maal.), joki 153, 154.
Bösas (Jepua), t. E4.
Bösskär (Mustas.), s. 166.
Böss-skär (Luoto), s. E2; 263.
Bötomvuori l. *Bötomberget* l. *Pyhävuori* (Lappf.), v. C8; 10, 52—55, 61.
Dagsmark (Lappf.), k. C9; 51, 54—56.
Dalabacka (Pietars. pit.), t. E4.
Dalarna (Överm.), taloryhmä 71.
Dalback l. *Dalbacken* (Pirttik.), kunnas, k. C7; 140, 141, 143.
Dalbacka (Alavet.), t. G3.
Dalbacka (Evijs.), t. F4; 348.
Dalen (Vöyri), t. 189.
Dalikso (Kortesj.), t. F5.
Dalkarl (Muns.), t. D4.
Dalvik (Teerij.), t. G4.

- Damskata* (Muns.), t. D4.
Degernäs (Pietars. pit.), 2 t. E3.
Degerträsk (Petol., Maal.), j. C6; 145, 153.
Dersören (Bergö), s. 148.
Dersören (Petol.), s. B6; 145.
Dersörarne (Bergö), s. B6.
Dicksholm (Närpiö), s. B8; 65.
Djupsandsgrund (Sid.), niemi 44.
Djupsjö (Teerij.), t. G3; 255.
Djupsjöbacka (Teerij.), saha, sähköl. 254.
Djupsjöträsk (Alavet.), j. F3.
Djupskär (Raippal.), s. B5; 166.
Djupsten (Uudenk. pit.), niemi, 229, 522.
Djupsund (Kron.), t. F2.
Djupö (Maksam.), s. 185.
Djupön (Luoto), s. E2; 263.
Djupören (Raippal.), s. B5.
Djupörn (Uudenk. pit.), s. 522.
Domarbacka (Muns.), t. D3.
Domarklobben (Sid.), s. 43, 46.
Domarskär (Muns.), s. D4; 224.
Domarskär (Mustas.), s. C5; 166.
Dragmossan (Pirttik.), suo 141.
Dragnäsbäck (Vaasa), etukaup. 168.
Draka (Uudenk. pit.), t. E4.
Drycksbäck (Kron.), t. F3.
Dunk (Vöyri), t. D5.
Dunkarsören (Mustas.), s. B5.
Dömasskär (Luoto), s. E2.
Dövnäs (Teerij.), t. G3.
- Ebbskär* (Raippal.), s. B4.
Edesjoki (Alavus), joki 371.
Edesjärvi (Alavus), 2 j. G7/8; 370, 371.
Edsevö (Pietars. pit.), k. E3; 236, 239.
Edsträsk (Närpiö), j. B8.
Edsvik (Korsn.), k. B6; 74—76.
Eerikkilä (Kortessj.), t. F4.
Eerola (Äänek.), t. K7.
Eidefors (Purmo), koski 244.
Ekola (Alah.), t. E4.
Ekola (Töysä), t. G7.
Ekoluoma (Alah.), t. E4.
Ekonoja (Alah.), joki E4/5; 215.
Eldsbacka (Ähtävä), t. F3.
Elgbacka (Evij.), t. F4; 348.
Elghällsgrunden (Korsn.), s. B6.
Elgland (Vimp.), t. H5.
Elgmossa (Pirttik.), k. 140.
Eliekullen (Vöyri), mäki 193.
Elisgrund (Maal.), s. B5.
Elämäinenjärvi (Perho), j. I4; 325, 326.
Elämäjärvi (Pihtip.), j., k. K4; 461, 464—466.
Emaus (Purmo), t. E4; 246.
Emmet (Kaust.), t. F3.
Emmetjärvi (Kaust.), j. F3.
Emmäs (Alavet.), t. G3.
Emmästräsk (Alavet.), j. G3; 21, 274, 275.
Enankylä (Evij.), ks. *Inankylä* G4; 346.
Enbuskär (Luoto), s. E2.
- Endbacka* (Ähtävä), t. F3.
England (Orav.), t. E4.
Eno (Kauhaj.), t. D8.
Enonjärvi (Karst., Kivij.), j. J6; 456.
Enskär (Maal.), s. B6.
Enskär (Maksam.), s. D4.
Enskärsbådan (Närpiö), s. B7; 66.
Enträskholm (Kron.), s. E2; 258.
Enören (Bergö), s. 148.
Erikslund (Maal.), t. C6.
Erkkilä (Alavus), t. F7; 371.
Erkkilä (Jalasj.), t. E8.
Erkkilä (Kauhava), t. F5.
Erkkilä (Kuort.), t. G7.
Erkkilä (Lapua), t. F6.
Erkkilä (Lohtaja), t. G1.
Erkkilä (Saarij.), t. J6.
Erkkilä (Töysä), t. G7.
Erkkilä (Vimp.), t. G5.
Erkkilä (Virrat), t. F8.
Erkkilä (Ylih.), t. E5.
Erkkilä (Ähtäri), t. H7.
Ersholm (Maksam.), s. D5; 184.
Erämaa (Isoj.), t. D9.
Esafors (Ähtävä), koski 249.
Eskeli (Kannus), t. G2.
Eskeli (Lappaj.), t. G5; 356.
Eskilsö (Närpiö), s. B8; 65, 69, 504, 506.
Eskola (Kannus), pys., saha, t. H2; 293, 296.
Epskär (Luoto), s. E2.
Epskär (Mustas.), s. B/C5; 166.
Epskär (Raippal.), s. B5.
Esse l. *Ähtävä*, pit. (kuva n:o 71) E/F3/4; 247—251.
Esse ä l. *Ähtävänjoki* (Lappaj., Evij., Ähtävä, Pietars. pit.), joki E/F/G3/4/5.
Eteläaho (Karst.), t. 16.
Etelä Kultalahti (Evij.), t. G4.
Etelälähti (Viitas.), t. L6.
Etelämäki (Keuru), t. 18.
Etelämäki (Kuort.), t. G6.
Etelämäki (Saarij.), t. J7.
Etelämäki (Ähtäri), t. H7.
Eteläperä (Kälviä), t. H3.
Etelävuori (Lappf.), v. 52.
Eugmo (Luoto), s., k. E2; 262—265.
Eurs (Orav.), t. D4.
Evijärvi, pit., j., k. (kuvat n:o 109, 110) F/G4; 346—349.
- Fagerkulla* (Lehtim.), pappila G6.
Fagernäs (Luoto), t. E2.
Fattig (Muns.), t. D4.
Filppula (Alah.), t. E5.
Filppula (Isoj.), t. C9.
Filppula (Kauhaj.), 2 t. D8.
Finnabba (Purmo), t. E4.
Finnas (Vöyri), t. D5.
Finnby (Närpiö), k. B8; 63, 68, 69.
Finne (Luoto), t. E2.

- Finne* (Pietars. pit.), t. E3.
Finne (Uudenk. pit.), t. E4.
Finnholm (Luoto), t. E2.
Finnholm (Ähtävä), t. F3.
Finnholmsfors (Ähtävä), koski 249.
Finnilä (Kron.), t. F3.
Finnilä (Lappaj.), t. G5.
Finnilä (Veteli), 2 t. G4.
Finnmossan (Maal.), niitty 154.
Finnsäterviken (Närpiö), lahti 66.
Finnvistfors (Purmo), koski 245.
Finnäs (Luoto), t. E2.
Finsjö (Kortesj.), j. 352.
Finskasä (Jepua), joki 233.
Fiskträsk (Petol.), joki 145.
Fjällsbådan 1. Fjälßen (Maksam.), s. C4.
Fjällskär (Mustas.), s. C5.
Fjärdsgrund (Lappf.), s. 54.
Fjärdsån (Orav.), joki 220.
Flada (Sid.), k. 42.
Fladahammen (Sid.), lait., sat. 45.
Flannskären (Koivul.), s. 178.
Flasskär (Luoto), s. E2; 263.
Flatskäret (Närpiö), s. B8; 65.
Flink (Ähtävä), t. F3; 251.
Flinkkilä (Peräs.), t. F7.
Flybäcken (Kristk.), joki 512.
Flygar (Muns.), t. D4.
Fläskbådan (Raippal.), s. B4.
Fläsket (Raippal.), s. 173.
Fläsksten (Muns.), uhrikivi 226.
Fors (Teerij.), t. G3.
Fors (Ähtävä), 2 t. F3; 251.
Forsbacka (Kannus), t. G2.
Forsbacka (Karst.), t. I5.
Forsbacka (Teerij.), t. F3.
Forsbacka (Veteli), t. G4.
Forsbackafors (Uudenk. pit.) koski 229.
Forsby (Isoj.), t. C9.
Forsby (Pietars. pit.), k. E3; 236, 238, 242.
Forsby (Uudenk. pit.), k. E4; 227.
Forsskanskoski (Alavet.), koski 274.
Forth (Mustas.), t. 167.
Fossila (Ilmaj.), t. E6/7.
Frabacka (Alaj.), t. G6.
Franti (Kauhaj.), t. D8.
Frasa (Teuva), t. C8; 82.
Frigård (Vimp.), t. G5.
Frost (Uudenk. pit.), t. E3.
Fräntilä (Kortesj.), t. F4; 351, 352.
Fräntilä (Lapua), t. E6.
Fräntilä (Töysä), t. G7; 367.
Fröjdö (Kron.), t. F3.
Fröjsön (Uudenk. pit.), s. 522.
Frönäs (Överm.), taloryhmä B7; 71.
Frössön (Muns.), s. D3; 224.
Funisbacken (Koivul.), mäki 179.
Furu (Teerij.), t. G4.
Furuskär (Koivul., Mustas.), s. C4.
Furuskär (Kokk. pit.), s. F2.
Furuskär (Maksam.), s. C4.
Furuskär (Sid.), s. B9.
Fågel (Muns.), t. D4.
Fågelberget (Mustas.), s. 164.
Färskär (Sid.), niemi B9; 44.
Färskären (Sulva), s. B5.
Färöran (Mustas.), s. B/C5; 166.
Fäboda (Pietars. pit.), parantola 238, 239.
Fälskär (Bergö), s. 148.
Fölgrund (Närpiö), s. B8.
Förnäs (Lappf.), t. B9.
Försti (Kortesj.), t. F4.
Galenfors (Purmo), koski 245.
Gamla hamn (Uudenk. pit.), sat. E3.
Gammalfors (Lappf.), koski 53.
Gammalkvarnfors (Purmo), koski 244.
Gammelgård (Orav.), t. D4/5.
Garrören (Mustas.), s. B/C5; 166.
Geisar (Lappf.), t. B9.
Genskarsskalan (Närpiö), s. B8.
Gerby (Mustas.), k. C5; 162, 168, 169.
Gerin (Bergö), s. 149.
Gers (Ähtävä), t. F3; 251.
Gersfors (Ähtävä), koski 249.
Gertrud (Luoto), t. 265.
Gertrudsström (Luoto), salmi 263, 265.
Geuskär-Ådgrund (Kask.), s. 504, 517.
Gillerskär (Raippal.), s. B5.
Gistö (Teerij.), t. G3.
Gloppet (Maal.), merenselkä 153.
Gloskär (Luoto), s. E3.
Gloskär (Mustas.), s. C4.
Gloskär (Mustas.), s. C5; 166.
Gloskär (Orav.), s. 219.
Gloskär (Raippal.), s. B4.
Gloskärselkä (Luoto), selkä 263.
Gomsj. (Jalasj.), t. E8.
Gottböle (Närpiö), k. B8; 63.
Gran (Överm.), t. C7.
Granbacka (Teerij.), t. G3.
Granberg (Korsn.), t. B6.
Granfors (Alaj.), saha 341.
Granfors (Kron.), koski 258.
Granfors (Överm.), koski, t. C7; 72.
Grankulla (Sid.), t. B9; 45.
Grannabba (Teerij.), t. G4; 255.
Grannas (Lappf.), t. B9.
Grannskat (Raippal.), s. B4.
Grannäset (Överm.), taloryhmä 71.
Granskog (Närpiö), t. B8.
Granskär (Mustas.), s. B/C5; 166.
Granskär (Närpiö), s. B8.
Granskär (Orav.), s. D4.
Gransten (Bergö), s. 148.
Granvik (Teerij.), t. G4.
Granö (Kälviä), t. F2; 279.
Granö (Lappf.), s. B9.
Granö (Teerij.), t. G3.
Granön (Sulva), s. B5; 160.
Greggilä (Vähäk.), ks. *Krekilä* D5; 125, 128.

- Grillskär* (Kron.), s. E2; 258.
Grind (Vöyri), t. D5.
Griselskär (Raippal.), s. B4.
Grisselön (Uudenk. pit.), s. E3; 229.
Grissleskär (Orav.), s. D4.
Grodträsk (Maal.), j. C6.
Groop (Överm.), taloryhmä, saha, mylly, sähkölaitos 71, 73.
Grop (Mustas.), t. C5.
Grundskär (Mustas., Raippal.), s. B5.
Grytskär (Närpiö), s. B7; 66, 69.
Gräskälsörrar (Orav.), s. D4.
Gräsälsberget (Bergö), s. A6.
Gräsälgrundet (Bergö), s. B6.
Gräsbådan (Raippal.), s. B/C4.
Gröndal (Teuva), t. C8.
Grönlund (Korsn.), t. B7.
Grönvik (Mustas.), lahti, saha C5; 166.
Grötas (Jepua), t. E4.
Gull (Närpiö), t. B7.
Gulldynt (Vöyri), kunnas 189, 192.
Gunn (Pietars. pit.), t. E3.
Gunnar (Jepua), t. E4; 234.
Gunnskär (Mustas.), s. B5.
Gussansskär (Maal.), s. B6; 153.
Gåsberget (Bergö), s. A6.
Gåsgrund (Bergö), s. A5; 148.
Gåsgrund (Sulva), kalast. B5; 161.
Gåsgrundet (Kristk. pit.), s. B8; 58.
Gåshällan (Närpiö), s. B7; 66.
Gåsörn (Kron.), s. E2.
Gädda (Luoto), t. E2; 265.
Gäddvik (Sid.), t. B9.
Gästgivar (Muns.), 2 t. D4.
Göysfors (Ähtävä), koski 249.
- Haahtonen* (Lohtaja), t. F2.
Haals (Kokk. pit.), t. F3.
Haane (Isok.), t. D5.
Haapa (Orav.), t. E5.
Haapa-aho (Kivij.), t. J5.
Haapajoki (Ähtäri), t. G8.
Haapajärvi (Alah.), j. E5; 215.
Haapajärvi (Evij.), j., k. F/G4; 346, 348.
Haapajärvi (Isoj.), j. D10.
Haapajärvi (Kivij.), k. J6; 457.
Haapajärvi (Ähtäri), j., t. G/H8; 383.
Haapakoski (Isoj.), koski 49.
Haapakoski (Jurva), t. C7.
Haapakoski (Jyväsk. pit.), koski, saha (kuva n:o 145) K9; 35, 409, 410.
Haapakoski (Kokk. pit.), koski 268.
Haapakoski (Lapua), k. F/G6; 197, 204.
Haapakoski (Saarij.), koski 438.
Haapakumpu (Multia), t. J8.
Haapakylä (Sum.), k. 478.
Haapala (Jalasj.), t. E7; 95.
Haapala (Kuort.), t. 361.
Haapala (Multia), t. I8.
Haapala (Peräs.), t. F7; 98.
Haapala (Soini), t. H6.
- Haapala* (Ullava), k. H3; 302.
Haapala (Veteli), t. G4.
Haapala (Ylist.), t. E6.
Haapalampi (Laukaa), j. K7.
Haapalampi (Peräs.), j. F8.
Haapalampi (Petäjäv.), j. J8.
Haapalampi (Saarij.), j. J6.
Haapaluoma (Peräs.), joki 98, 99.
Haapamäki (Jalasj.), t. E8; 95.
Haapamäki (Keuru), as., k., t. I8/9; 394—399, 401.
Haapamäki (Kuort.), t. G6.
Haapamäki (Pihtip.), t. K4; 463.
Haapamäki (Sum.), t. L7.
Haapaniemenjärvi (Kälviä), j. F/G2.
Haapaniemi (Alavus), t. F7.
Haapaniemi (Jyväsk. pit.), k. K9; 407.
Haapaniemi (Karst.), t. I6; 453.
Haapaniemi (Kuort.), t. G6.
Haapaniemi (Ullava), t. H3.
Haapaniemi (Viitas.), k., t. K/L5; 467, 471.
Haapaoja (Karst.), joki I6.
Haapasaari (Pihtip.), s. 464.
Haapasaari (Viitas.), ks. *Kirkkosaari* K5; 471, 473, 474.
Haapasalmi (Viitas.), salmi 470.
Haapasalo (Ullava), k., suo G3; 302, 304.
Haapasalo (Veteli), k. H4; 310.
Haapasuo (Evij.), t. G4.
Haapavatia (Laukaa), k. K7; 422, 427.
Haapavehmas (Toiv.), kr. t. L9.
Haapbacka (Purmo), t. F4.
Haapoja (Tohol.), t. H3.
Haapoja (Ylih.), k., t. E5; 210, 213.
Haapoja (Ylist.), t. E6.
Haapojanluoma (Ylih.), joki 211.
Haaponiemi (Kälviä), t. H3.
Haarajoki (Vähäk.), k. D5; 125.
Haarajärvi (Keuru), j. I9.
Haarajärvi (Kuort.), t. G6.
Haarajärvi (Multia), j., k. J8; 390, 392.
Haarala (Saarij.), t. J7.
Haaramo (Isoj.), t. C9.
Haaramäki (Lapua), t. E6; 202.
Haaranen (Saarij.), j. J7; 439.
Haaranoja (Karij.), t. C8.
Haarijärvenoja (Kälviä), joki 279.
Haarijärvi (Kälviä), j. 279.
Haarus (Alah.), t. F4.
Haarusjärvi (Alah.), j. 215, 217.
Haasala (Lohtaja), t. F2.
Haasjärvi (Peräs.), j. F7; 98, 99.
Haaska (Pihtip.), t. K4.
Haavisto (Alavet.), t. G3.
Haavisto (Kuort.), t. G6; 360, 363.
Haddjisgrund (Raippal.), s. B4; 172.
Haga (Kron.), t. F2.
Haga (Mustas.), pappila C5.
Haga (Vöyri), t. D5.
Hagankoski (Kortesj.), koski 351.

- Hahkala* (Karij.), t. C8.
Hahkala (Ylist.), t. E5.
Häikneträsk (Maal.), j. 153.
Haisuluoma (Laihia), joki 132.
Haisuneva (Laihia), suo 132.
Hakala (Isoj.), t. D9.
Hakala (Kälviä), t. F2.
Hakala (Sum.), t. L7.
Hakala (Teuva), t. C8.
Hakala (Virrat), t. F8.
Hakkarala (Kivij.), t. J5.
Hakkaranieniemi (Kinn.), k. I4; 458.
Hakkarila (Viitas.), t. J5.
Hakkarila (Viitas.), t. K5.
Hakkola (Jalasj.), t. E7.
Hakojoki (Kongink.), joki 476.
Hakojoki (Töysä), joki 365, 366.
Hakojärvi (Kongink.), j., t. K6; 476.
Hakojärvi (Töysä), j., t. G7; 363, 366, 367.
Hakojärvi (Viitas.), j. L5.
Hakola (Alah.), k., t. E5; 214, 217.
Hakola (Kongink.), t. K6; 477.
Hakola (Lapua), t. F6; 202.
Hakola (Nurmo), t. E6; 195.
Hakola (Seinäj.), t. I10.
Hakola (Sum.), t. L7; 481.
Hakola (Töysä), t. G7.
Hakola (Viitas.), t. K5.
Hakolankoski (Lapua), koski 200.
Hakomäki (Isok.), t. D6.
Hakomäki (Töysä), t. G7.
Hakuni (Kurikka), t. D7.
Halkoaho (Kivij.), t. J6.
Halkola (Isoj.), t. D9.
Halkola (Kauhaj.), t. D8.
Halkola (Pihtip.), t. K4.
Halkosaari (Isok.), t. E6.
Halkovuori (Viitas.), v. 469.
Halla-aho (Pylkänn.), t. I7.
Halla-aho (Viitas.), t. L6.
Hallahuhta (Laukaa), t. K8.
Hallapuro (Alaj.), t. H5.
Hallila (Alavus), t. G7.
Hallila (Kuort.), t. G6; 363.
Hallila (Seinäj.), t. E6.
Hallinjärvi (Keuru), j. I9; 397.
Halma (Nurmo), t. F7.
Halmeniemi (Karst.), t. I6.
Halmeniemi (Pihtip.), t. J3.
Halmila (Saarij.), t. J7.
Hallsterkobben (Bergö), s. A6.
Halsua, pit., k. (kuva n:o 101) H3/4; 319—322.
Halsuanjoki (Perho, Halsua, Veteli), joki G/H4; 312, 313, 321, 325.
Halsuanjärvi (Halsua), j. H4; 320—322.
Halsögrund (Korsn.), s. B6; 75.
Halsön (Korsn.), s. B6; 75, 76.
Halttula (Keuru), t. H7.
Hama (Kälviä), t. G2.
Hammarkoski (Kron.), koski 258.
Hamnskär (Bergö), s. A5; 148.
Hamnskär (Koivul.), s. C4.
Hamnskär (Kron.), s. E2; 258.
Hamnskär (Luoto), s. 263.
Hamnskär (Muns.), s. D4; 224.
Hanganmaa (Koivul.), niemi C5.
Hangasluoma (Kauhaj.), t. D7.
Hangasmaa (Lapua), t. E6.
Hangasneva (Isok.), suo 119, 122.
Hanganmäki (Ähtäri), mäki, t. H7; 383.
Hanhijoki (Ullava), joki 303.
Hanhijärvenoja (Kälviä), joki 279.
Hanhijärvi (Himanka), j. H1.
Hanhijärvi (Isoj.), j. C9.
Hanhijärvi (Kälviä), j. 279.
Hanhikoski (Evij.), koski, t. G4; 348, 349.
Hanhikoski (Ylist.), t. E6.
Hanhila (Alah.), t. E5.
Hanhilähti (Ullava), j. H3; 303.
Hanhilampi (Karst.), j. I6.
Hanhilampi (Lappaj.), j. G5.
Hanhilampi (Virrat), t. G8.
Hanhimäki (Alah.), t. E4.
Hanhimäki (Jyväsk. pit.), v., t. K9; 409.
Hanhineva (Kannus), k., t. H2; 292.
Hanhiniemi (Keuru), t. H8.
Hanhisalo (Ullava), k. H3; 302.
Hanhivuori (Lappaj.), v. 351, 354.
Hankajärvi (Soini, Karst.), j. H6; 331, 451.
Hankakoski (Petäjäv.), koski 405.
Hankala (Äänek.), t. K7.
Hankaniemi (Soini), t. H6.
Hankaniemi (Ähtäri), t. H7.
Hankasalmi (Ähtäri), salmi 383, 385.
Hankavesi (Ähtäri), j., k. H7/8; 380, 383—385.
Hankijärvi (Lappaj.), j. 355.
Hanklot (Koivul.), s. C4.
Hankmo (Koivul.), ent. s. 177, 180.
Hankmonsalmi (Koivul.), salmi 181.
Hanko (Himanka), t. G1.
Hankola (Ähtäri), t. H7; 386.
Hanni (Kannus), t. G1.
Hannuksela (Alavus), t. G8.
Hannuksela (Ilmaj.), t. E7.
Hannuksela (Kauhava), t. 208.
Hannula (Evij.), t. G4.
Hannula (Karij.), t. C8.
Hannula (Keuru), t. I8.
Hannula (Kongink.), t. K6; 477.
Hannula (Uudenk. pit.), t. E3.
Hantulankoski (Kortesj.), koski 351.
Harald (Uudenk. pit.), t. E4.
Haraldsfors (Uudenk. pit.), koski, sähkölaitos 226, 229, 230.
Harapösholm (Koivul.), s. C4.
Haraskär (Raippal.), s. B4.
Harhala (Laukaa), pappila K/L8.
Harja (Kauhaj.), k., t. D7/8; 83, 86.

- Harju* (Jurva), t. D7.
Harju (Karst.), t. J6.
Harju (Kauhaj.), t. D9.
Harju (Kivij.), t. J5.
Harju (Kivij.), t. J6.
Harju (Kongink.), t. K6.
Harju (Lappaj.), t. G5.
Harju (Lapua), t. F7.
Harju (Laukaa), t. L8.
Harju (Nurmo), t. F7.
Harju (Pihtip.), t. J3.
Harju (Pihtip.), t. K4.
Harju (Saarij.), t. J7; 441.
Harju (Viitas.), t. K5.
Harju (Viitas.), t. K6.
Harju (Ylih.), kylänosa 212.
Harju (Äänek.), 2 t. K7.
Harjubacka (Halsua), t. H4.
Harjukoski (Karst.), t. G3.
Harjuks (Muns.), k. E4; 222.
Harjula (Laukaa), t. K8.
Harjula (Pihtip.), t. L4.
Harjula (Sum.), t. K7.
Harjunjoki (Saarij., Multia), joki J7; 392, 437, 438.
Harjunpää (Isoj.), t. C9.
Harjunpää (Jalasj.), t. E7/8.
Harjunpää (Jalasj.), t. F8.
Harjunpää (Kauhaj.), t. D8.
Harjunpää (Kurikka), t. D7.
Harjunpää (Teuva), t. C8.
Harjupatana (Veteli), t. G4.
Harmaala (Pihtip.), t. K4; 463.
Harmaalanmäki (Pihtip.), mäki 463.
Harmala (Lohtaja), t. G1.
Harri (Jalasj.), t. E7.
Harrström (Korsn.), joki, k., sahalaitos B7; 74, 76, 77.
Harvung-öjen (Korsn.), ks. *Södra Björkö* B7; 75.
Hassila (Pihtip.), t. K4; 465.
Hassinen (Kokk. pit.), t. F2; 272.
Hassinen (Kälviä), t. F2.
Hatt (Ähtävä), t. F3.
Hattarstråkafors (Ähtävä), koski 249.
Hattukoski (Veteli), koski 313.
Hatunluoma (Kauhava), t. F5; 209.
Hauhtonen (Kokk. pit.), t. F2.
Hauhuu (Virrat), k. G/H9; 373, 378, 380.
Hauhuunselkä (Virrat), j. G/H9; 377.
Haukanmaa (Toiv.), k. K9; 415, 416.
Haukijärvi (Multia), j. I7.
Haukikoski (Peräs.), koski 98.
Haukilahdi (Veteli), k. H4; 310.
Haukilampi (Peräs.), j. F8.
Haukimäenkylä (Uur.), k. 419.
Haukiniemi (Kivij.), t. J6.
Haukka (Perho), t. H4; 325.
Haukkajärvi (Virrat), t. G8.
Haukkala (Jyväsk. pit.), t. K8.
Haukkala (Ylih.), t. E5.
Haukkala (Äänek.), t. K7.
Haukkalampi (Isoj.), j. D9.
Haukkaniemi (Laukaa), t. L8.
Haukkarintz (Saarij.), t. J7.
Hauta (Ylist.), t. E6.
Hauta-aho (Perho), t. I4.
Hautaharju (Laihia), t. D7.
Hautajärvi (Toiv.), j. L9.
Hautakangas (Lestij.), t. I3.
Hautakangas (Perho), t. H5.
Hautakoski (Kaust.), t. G3.
Hautakoski (Kortesj.), koski 351.
Hautakoski (Lestij.), t. I4.
Hautala (Jurva), t. C7.
Hautala (Kannus), t. G2.
Hautala (Kauhaj.), t. D8.
Hautala (Kivij.), t. J5.
Hautala (Kortesj.), t. F4.
Hautala (Kurikka), t. D8.
Hautala (Kälviä), t. H3.
Hautala (Peräs.), t. F8.
Hautala (Töysä), t. G7.
Hautala (Vimp.), t. G5.
Hautala (Ähtäri), t. H7.
Hautamäki (Alaj.), t. G5.
Hautamäki (Alavus), t. F8.
Hautamäki (Jurva), t. C7.
Hautamäki (Kuort.), t. F6.
Hautamäki (Soini), 2 t. 330, 332.
Hautaneva (Laihia), suo 132.
Hautaniemi (Kauhaj.), saha D8.
Hautaoja (Kuort.), t. G7.
Hautaväita (Karij.), t. C8.
Hautojärvi (Ähtäri), j. H8.
Hautoniemi (Ähtäri), t. H8.
Hautsalo (Kongink.), s., t. K6; 476.
Havanka (Virrat), t. G9.
Havankajärvi (Virrat), j. 375, 376.
Havela (Lohtaja), t. G1.
Haveri (Alavus), t. G7; 371.
Havi (Ilmaj.), t. D6.
Havinneva (Laihia), suo 132.
Havujärvi (Keuru), j. I9; 397.
Havula (Kurikka), t. D7.
Havunen (Kauhaj.), t. D8.
Havusalmi (Kongink.), t. K6.
Hausela (Ilmaj.), t. E7; 104.
Hedbacka (Sid.), t. C9.
Hede (Orav.), t. E5.
Heden (Sid.), t. C9.
Hedkrok (Sid.), taloryhmä C9; 46.
Heijostenkoski (Karst.), koski 445, 449, 451.
Heijostenmäenjoki (Pykkönm.), joki 445, 451.
Heijostenmäki (Karst.), t. I6/7; 449.
Heikfolk (Jepua), t. E4.
Heikinjärvi (Perho), j. I4; 326.
Heikinkoivu (Lohtaja), luoto 285.
Heikinmäki (Karst.), t. I6.
Heikinmäki (Soini), t. H6.
Heikkilä (Alah.), k., t. E4; 214.

- Heikkilä* (Alavus), t. F7.
Heikkilä (Isoj.), k. C/D9; 46.
Heikkilä (Kannus), t. H2.
Heikkilä (Karst.), t. 16.
Heikkilä (Karst.), t. 17.
Heikkilä (Kauhaj.), 2 t. D8.
Heikkilä (Keuru), t. 19.
Heikkilä (Kinn.), t. J4.
Heikkilä (Kongink.), t. 477.
Heikkilä (Kuort.), t. G7.
Heikkilä (Lapua), 2 t. F6.
Heikkilä (Laukaa), t. L7.
Heikkilä (Laukaa), t. L9.
Heikkilä (Lestij.), t. 14.
Heikkilä (Perho), t. I5.
Heikkilä (Saarij.), t. J7.
Heikkilä (Seinäj.), t. E6.
Heikkilä (Töysä), t. G7.
Heikkilä (Uur.), t. J7.
Heikkilä (Veteli), t. G4; 313, 314.
Heikkilä (Virrat), t. F8.
Heikkilä (Virrat), t. G9.
Heikkilä (Äänek.), t. K7.
Heikkilän-1. Seikankoski (Veteli), koski, saha 313, 314.
Heikkilän-1. Uuronjoki (Isoj.), joki 49.
Heikkiniemi (Kälviä), t. F2.
Heikkola (Töysä), t. G7.
Heikkola (Ylist.), k. E6; 112.
Heikkuri (Kauhaj.), t. D8.
Heilunniemi (Pihtip.), t. K4.
Heiniluoma (Teuva), t. C7.
Heinövecan kanava (Lapua), kanava 201.
Heinoja (Kälviä), t. G2.
Heinola (Alavus), t. F/G8.
Heinola (Sum.), t. L7.
Heinola (Virrat), t. G8.
Heinolahki (Kivij.), lahti, k. J5; 327, 453, 455, 456.
Heinonen (Lestij.), j. 13.
Heinonen (Lestij.), t. 14.
Heinovanaja (Karst.), joki H/15.
Heintie (Laukaa), t. L8.
Heintie (Toiv.), t. L9.
Heinuanjärvi (Karst.), j. H5; 453.
Heinä (Laihia), t. C6.
Heinäaho (Laukaa), t. L7.
Heinäaho (Uur.), t. J8.
Heinäaho (Äänek.), t. K7.
Heinäajoki (Pihtip.), joki 464, 466.
Heinäjärvi (Saarij.), j. K6.
Heinämäki (Karst.), t. 16.
Heinämäki (Laukaa), t. L7.
Heinämäki (Multia), t. 18.
Heinämäki (Petäjäv.), t. J8.
Heinämäki (Ähtäri), t. H8.
Heinänen (Keuru), t. 19.
Heinäniemi (Saarij.), t. J7.
Heinävirta (Pihtip.), salmi 464.
Heiska (Toiv.), t. L9.
Heitjoki (Kivij.), joki 455, 457.
Heitjärvi (Kivij.), j. J5; 455.
Heitsaari (Kivij.), s. J5.
Hekkala (Himanka), t. G1.
Helenelund (Korsn.), t. B7.
Helenelund (Sulva), kart. C6; 161.
Helenelund (Teuva), t. C8.
Helgeän (Maal.), joki 153.
Hellanmaa (Lapua), k. 202.
Hellanneva (Lapua), t. E5.
Hellnäs (Vöyri), saha, lait. D4; 191.
Helluskeri (Kälviä), s. 278.
Helmo (Kongink.), t. L6.
Helsing (Muns.), t. D4.
Helsingkallan (Muns.), maj. C3.
Helsingnorrby 1. Norra Helsingby (Mustas.), k. C5; 162.
Helsingöderby 1. Södra Helsingby (Mustas.), k. C5; 162.
Hemminki (Kauhava), t. F5.
Hemminki (Nurmo), t. F6.
Hemmossen (Vöyri), suo 189.
Henriksdal (Sid.), k. B9; 42.
Henriksnäs (Muns.), t. D3.
Hepojoki (Töysä), t. H7.
Hepola (Laukaa), t. L8.
Hepolampi (Karst., Pylkönm.), j. 16; 445, 451.
Hepomäki (Jyväsk. pit.), t. J8.
Hepomäki (Pylkönm.), t. 17.
Hepomäki (Uur.), t. J8.
Hepo-1. Autiosalmi (Petäjäv.), salmi 404, 405.
Herala (Saarij.), t. J7.
Herämäki (Saarij.), v. 437.
Herbasfors (Teerij.), koski 254.
Herlevi (Lohtaja), t. G2.
Herlevi (Ullava), k. G3; 302, 304.
Hermansören (Korsn.), s. B7.
Herneniemi (Lappaj.), t. G5; 357.
Herneniemi (Laukaa), t. L8.
Hernesaho (Evij.), t. F4.
Hernesharju (Isoj.), t. C9.
Herneshuhta (Lappaj.), t. G5.
Heroja (Kuort.), t. G6.
Herrala (Alaj.), t. G5.
Herrala (Himanka), t. G1.
Herralankallio (Alaj.), v. 339.
Herranen (Virrat), t. G8.
Herraskoski (Virrat), koski, kanava 376, 379, 380.
Herrfors (Pietars. pit.), koski, saha, massa-tehdas, t. 238—240, 246, 250.
Herronen (Kälviä), t. F2.
Hetemäki (Multia), t. J8.
Hevonkoski (Alavus), t. G7.
Hevonkoski (Isok.), k. D5/6; 116.
Hevonsaari (Mustas.), s. C4.
Hevosaho (Evij.), t. F4.
Hevoskari (Himanka), s. 290, 291.
Hiekanpää (Pihtip.), t. K4.
Hiekka (Karst.), t. J6.

- Hiekka* (Kivij.), t. J6.
Hiekkajärvi (Viitas.), j. K6.
Hiekkapuro (Viitas.), t. L4.
Hietabacka (Perho), t. I4.
Hietakangas (Kauhaj.), t. D9.
Hietala (Alaj.), t. H5.
Hietala (Jyvask. pit.), t. K8.
Hietala (Keuru), t. I8.
Hietala (Kälviä), t. F/G2.
Hietala (Lapua), t. F7.
Hietala (Lestij.), t. H4.
Hietala (Nurmo), t. F7.
Hietala (Peräs.), t. F7.
Hietala (Saarij.), t. J7.
Hietala (Tohol.), t. H2.
Hietala (Virrat), t. G8; 378.
Hietala (Ähtäri), t. H7.
Hietalahti (Halsua), t. H4.
Hietamankoski (Äänek.), koski 431.
Hietämäki (Laihia), t. D6.
Hietämäki (Saarij.), t. J7.
Hietämäki (Ylist.), t. E6.
Hietaniemi (Perho), t. H5.
Hietaniemi (Saarij.), t. J7.
Hietaoja (Isoj.), t. C9.
Hietapuro (Sum.), t. L7.
Hietasaari (Kongink.), s. L6; 476.
Hietasaari l. *Sandö* (Vaasa), s. 488, 491.
Hietikko (Ylist.), t. E6.
Hidenlahti (Laukaa), t. L8.
Hidenniemi (Lestij.), niemimaa 317.
Hienjärvi (Kivij.), j. J5.
Hujenjärvi (Jyvask. pit.), j. K8.
Hiipakka (Jurva), t. 138.
Hiipakka (Lehtim.), kr. t. H6.
Hürenkoski (Veteli), koski 313.
Hürenvirta (Pihtip.), salmi 464.
Hiirikoski (Peräs.), kivilouhimo F8; 99.
Hiirikoski (Vähäk.), koski 127.
Hiiripelto (Vähäk.), k. D5; 125, 128.
Hiiro (Kuort.), t. G6.
Hironmäki (Keuru), mäki, t. I7; 396.
Hiitola (Kivij.), t. J5; 457.
Hilli (Alah.), t. E5.
Hilli (Jepua), t. E4.
Hilli (Kokk. pit.), t. F2.
Hilli (Kälviä), t. G2; 281.
Hillilä (Himanka), k., t. G1; 287, 290, 291.
Hillinhaara (Kokk. pit.), joki 268.
Hilmo (Viitas.), t. J5; 473.
Hilmonjoki (Kivij., Viitas.), joki, mylly J5/6; 456, 457, 470.
Hilmonkoski (Viitas.), koski 35, 470, 472.
Himangan- l. *Alajoki* (Himanka), joki G1; 290.
Himanka, pit. k., t. (kuva n:o 80) G/H1/2; 287—292.
Hinjärvi (Korsn., Överm.), j. B7; 72, 76.
Hinkkanen (Viitas.), saha K5.
Hintala (Virrat), t. G9.
Hintikka (Viitas.), t. K6.
Hintsä (Lehtim.), t. G6.
Hipinkoski (Nurmo), saha, naulatehdas 196.
Hippi (Nurmo), t., mylly F6; 196.
Hirsikangas (Kinn.), t. J4.
Hirsimäki (Alavus), t. F/G8.
Hirsimäki (Jurva), t. D7.
Hirsimäki (Kauhava), t. F5.
Hirva (Uur.), t. K7.
Hirvanen (Uur.), t. 421.
Hirvasjärvi (Laukaa), j. K8.
Hircasmäki (Laukaa), t. K8.
Hirvelä (Kurikka), t. D7.
Hirvelä (Lapua), t. F5.
Hirvelä (Laukaa), t. L8.
Hirvelä (Sum.), t. L7.
Hirvelä (Teuva), t. C/D7.
Hirvelä (Töysä), t. G7.
Hirvelä (Virrat), t. G8.
Hirvelä (Ylih.), t. E5.
Hirvelä (Äänek.), t. K8.
Hirvi (Lohtaja), t. G2.
Hirvi (Virrat), t. F8.
Hirvijoki (Jalasj.), joki 94.
Hirvijoki (Kauhava), k. F5; 206.
Hirvijoki (Lapua, Kauhava), joki 200, 204, 208.
Hirvijärvi (Jalasj.), j., k., mejj. E/F8; 92, 94, 95.
Hirvijärvi (Karst.), j. J6; 453.
Hirvijärvi (Keuru), j. I7/8.
Hirvijärvi (Lappaj., Alaj.), j. G6.
Hirvijärvi (Lapua), j. F6; 200.
Hirvijärvi (Toiv.), j. L9.
Hirvijärvi (Uur., Äänek.), j. K8.
Hirvikangas (Saarij.), t. J7.
Hirvikoski (Tohol.), t., koski H/I3; 300.
Hirvilampi (Isok.), t. E6.
Hirvilammit (Kinn., Perho), j. I4.
Hirvilampi (Karst.), j. H5.
Hirvilampi (Keuru), t. H8.
Hirvilampi (Töysä), j. 365.
Hirvimäki (Keuru), t. I8; 396.
Hirvimäki (Multia), t. I8.
Hirvimäki (Petäjäv.), t. J9.
Hirvimäki (Pihtip.), t. J4.
Hirvimäki (Saarij.), t. K6.
Hirvimäki (Ähtäri), t. G7.
Hirvinen (Lestij.), t. I3.
Hirviniemi (Kauhava), t. F5.
Hirviniemi (Virrat), t. F8.
Hirvisalo (Jalasj.), t. F8.
Hirvlaks l. *Hirvilaks* (Muns.), k., ruk. D4; 222, 225.
Hiskfors (Kron.), koski 258.
Hitonhaudan- l. *Hidenhaudanvuori* (Sum.) v. 480.
Hitonlahti (Äänek.), t. K8.
Hjulfors (Luoto), t. F3.
Hjulfors (Ähtävä), koski 249.

- Hohonjoki* (Toiv., Laukaa), joki L8/9.
Hoikka (Kivij.), t. J5.
Hoikkajärvi (Karst.), j. J6.
Hoikkala (Laukaa), t. L7.
Hoikkala (Äänek.), t. K7.
Hoikkamäki (Pihtip.), t. L4; 463.
Hoisko (Alaj.), t., saha G5; 341.
Hokkala (Karst.), t. H5.
Hokkanen (Toiv.), t. L9.
Hokkanen (Ähtäri), 2 t. H7; 384.
Holkkari (Veteli), t. G4.
Holkko (Jalasj.), t. E8.
Holkko (Töysä), t. G7; 363.
Holland (Kannus), t. G2.
Holm (Jepua), s. 233.
Holm (Lappf.), t. C8.
Holm (Luoto), kylänosa 262.
Holm (Vöyri), t. D5.
Holma (Alah.), t. E4.
Holma (Jepua), t. 235.
Holma (Peräs.), t. F8.
Holmossen (Lappf.), suo 55.
Holvarskär (Raippal.), s. B4.
Homi (Kurikka), t. E7.
Honlaksträsk (Koivul.), j. 178.
Hongisto (Alaj.), t. H5.
Hongistonjärvi (Tohol.), t. H3; 300.
Honka-aho (Pihtip.), t. J4.
Honkala (Keuru), t. I9.
Honkala (Kälviä), t. G2.
Honkala (Tohol.), t. H3.
Honkala (Ullava), k. H3; 302, 304.
Honkala (Viitas.), t. L6.
Honkalahti (Kauhaj.), t. D8.
Honkalahti (Sum.), t. L7.
Honkamannila (Keuru), t. I9.
Honkamäki (Keuru), t. H7.
Honkamäki (Pylkönm.), t. I7.
Honkaniemenkoski (Isoj.), koski 49.
Honkaniemi (Alaj.), t. G5.
Honkaniemi (Isoj.), t. C9.
Honkaniemi (Kortesj.), t. F4.
Honkaniemi (Lappaj.), t. G5.
Honkasaari (Viitas.), s. K5.
Honkimaa (Kälviä), taloryhmä G2; 277.
Honkimäki (Lapua), t. 202.
Honkola (Alavus), t. G8.
Honkola (Kauhava), t. F5.
Honkola (Kuort.), t. F6.
Honkola (Soini), t. H6.
Honkola (Äänek.), k., t. K7; 428, 433.
Hopiavuori (Ilmaj.), v. E7.
Hopsala (Kron.), k. E/F3; 256.
Horma (Ylist.), t. E6.
Horo (Teuva), k. C7; 78, 81.
Horonlampi (Saarij.), j. J6.
Horonluoma (Teuva), joki 80, 81.
Horsskär (Mustas.), s. 166.
Hoskari (Keuru), t. I9.
Hoskarinjoki (Keuru), joki 397.
Hotakainen (Halsua), t., saha H4.
Hotakka (Viitas.), t. J5.
Hourunen (Alavus), t. G7.
Hourunkoski (Lapua), koski, t., sähkö-
 laitos F6; 200, 202.
Housu (Töysä), t. G7; 363.
Housujärvi (Alavus, Töysä), j. G7; 366.
Hovi (Pihtip.), t. K4.
Hovila (Alaj.), kr. t. H6.
Hovila (Laukaa), t. K8.
Hovkullen l. *Hovimäki* (Vöyri), kunnas 189.
Huhdankoski (Lapua), koski 200.
Huhkka (Keuru), t. I9.
Huhmarsalo (Kauhava), t. F5.
Huhta (Kälviä), t. H3.
Huhta (Äänek.), t. K7.
Huhtakallio (Jalasj.), t. E8.
Huhtakangas (Kälviä), t. G2.
Huhtala (Alah.), t. E4.
Huhtala (Alah.), s. E5.
Huhtala (Alavus), t. G8.
Huhtala (Kannus), t. G2.
Huhtala (Kannus), t. H2.
Huhtala (Karst.), t. H5.
Huhtala (Kauhava), t. F5.
Huhtala (Kälviä), t. F2; 281.
Huhtala (Lohtaja), t. F2.
Huhtala (Ylist.), 2 t. E5.
Huhtamäki (Lapua), t. E6.
Huhtaniemi (Kokk. pit.), t. H4.
Huhtiajärvi (Petäjäv.), j. J8; 405, 406.
Huhtikangas (Alaj.), kr. t. H6.
Huikko (Toiv.), k. 415.
Huikuri (Ähtäri), mäki, t. H7; 383.
Huissi (Ilmaj.), k. D7; 100.
Huittila (Pihtip.), t. J4.
Hukari (Tohol.), t. H2.
Hukka (Himanka), t. G1.
Hukkanen (Viitas.), t. L5.
Hulkko (Jalasj.), t. E8.
Humalainen (Ylist.), t. D6.
Humalajärvi (Perho), t. I5.
Humalajärvi (Toiv.), j., t. L9; 417.
Humalalampi (Perho), t. 325.
Humalalampi (Saarij.), j. I6.
Humalamäki (Toiv.), t. L9; 417.
Humla (Ähtävä), t. F3.
Hummelholm (Ähtävä), t. F3; 251.
Hummelholmen (Pietars. pit.), s. E3; 239.
Hummeljul (Pietars. pit.), t. E3.
Hummelskär (Uudenk. pit.), s. D3.
Humppi (Karst.), t. I6.
Hundhälskoski (Ähtävä), koski 249.
Hunnakko (Alavus), t. F7.
Hunnakkojärvi (Alavus), j. F7; 361.
Hunnakko-oja (Alavus, Kuort.), joki
 F/G7; 361.
Huntus (Kauust.), t. G3; 308.
Huopana (Viitas.), k. J5.
Huopana (Viitas.), k. K5; 467, 472.
Huopanankoski (Viitas.), koski, sähkö-
 35, 470, 472, 473.

- Huopanen (Vimp.), t. H5.
 Huosianmaa (Alaj.), t. H5.
 Huosianmaankallio (Alaj.), v. 339.
 Huosianmäki (Soini), t. H6.
 Huossa (Laihia), t. C7.
 Husaträsk (Uudenk. pit.), j. E4.
 Huslandet (Bergö), s. 148.
 Huttula (Keuru), pys., t., tehdas J9; 395, 399.
 Huuhanmäki (Saarij.), t. J7.
 Huuhmarmäki (Pihtip.), t. I4; 463.
 Huuki (Kannus), t. G2.
 Huumo (Nurmo), t. F6.
 Huusko (Veteli), t. H4; 314.
 Huutjärvi (Sum.), j. L7.
 Huutoniemi (Lehtim.), t., lait. H6; 336.
 Huutoniemi (Töysä), t. G7.
 Huutoniemi (Uur.), t. J8.
 Huvudsjön (Luoto), j. F4; 245.
 Hylpetholm (Koivul.), s. C5.
 Hynnälä (Kuort.), t. G7; 361.
 Hyppäjäkoski (Isok.), koski 118.
 Hyrylä (Ylist.), t. E6.
 Hytinkoski (Kortesj.), koski 351.
 Hytölä (Jyväsk. pit.), 2 t. K8.
 Hytölä (Sum.), t. L7.
 Hyväluoma (Kokk. pit.), t. H4.
 Hyvösenjoki (Ähtäri), joki 383.
 Hyypbäcken (Orav.), joki 219.
 Hyypä (Kauhaj.), k. D8/9; 83.
 Hyypä (Kälviä), t. G2.
 Hyypä (Lohtaja), t. F2.
 Hyypä (Ullava), t. G3.
 Hyypä (Veteli), t. G4.
 Hyypä (Peräs.), t. F7.
 Hyypäämäki (Laukaa), t. L7.
 Hyyriä (Vähäk.), k. (kuva n:o 35) D5; 125, 128.
 Hyytiäistenmäki (Pyлкönm.), t. I/J7.
 Hyytiälä (Äänek.), t. K7.
 Hyötylampi (Kaust.), j. G3.
 Häkussjö (Lappf.), j. 54.
 Hälbädan (Korsn.), s. B6.
 Hälbädan (Raippal.), s. B/C4.
 Hälgrund (Korsn.), s. B7; 75.
 Hägglund (Kron.), t. F3.
 Hägnäset (Överm.), taloryhmä 71.
 Häggvik (Korsn.), t. B6.
 Häkkilä (Laukaa), t. K8.
 Häkkinen (Alavus), t. G7.
 Häkkinen (Keuru), t. I9; 397.
 Häkkisenmäki (Keuru), t. I8; 396.
 Hällback l. Hällbacken (Pirttik.), kunnas, t. C6; 141.
 Hällbädarne (Raippal.), s. B/C4.
 Hällfors (Pietars. pit.), koski 238.
 Hällgrund (Muns.), s. D4; 224.
 Hällgrund (Uudenk. pit.), maj. D3.
 Hällskär (Kokk. pit.), s. F2; 268, 269.
 Hällskäret (Korsn.), s. 75.
 Hällskärin l. Vidjeholmin kanava (Koivul.), kanava 178.
 Hällön (Luoto), s. E2.
 Hälsingö (Luoto), s. E2; 263.
 Hälvanneva (Isok.), suo 119.
 Hämeenniemi (Alaj.), t. G5.
 Hämeenniemi (Kivij.), t. J6.
 Hämeenniemi (Ähtäri), t. G/H8.
 Hämälänkylä (Sum.), k. 478.
 Hännilä (Saarij.), k., t. J7; 435, 441, 442.
 Hännilä (Viitas.), t. K5.
 Hännilänsalmi (Viitas.), salmi 470.
 Hännänniemi (Kivij.), t. J6.
 Hännätömänjoki (Multia), joki 392.
 Hänsböle (Närpiö), t. B8.
 Häpluot (Orav.), s. 219.
 Härifjärdsträsk (Muns.), j. D3; 224, 226.
 Härjebacka (Purmo), t. F4.
 Härkinsalmi (Sum.), saha K7; 481.
 Härkkämä (Kivij.), t. J5.
 Härkmerenjoki (Lappf.), ks. Härkmeriä C9; 54.
 Härkmeri (Lappf.), k., maj. B/C9; 51, 55, 56.
 Härkmerifjärd (Lappf.), j. B9; 54, 55.
 Härkmeriä l. Härkmerenjoki (Lappf.), joki C9; 54.
 Härkäaho (Kongink.), t. K6.
 Härkämäki (Karst.), t. I6.
 Härkäpohja (Virrat), t. H8/9.
 Härkölä (Alavus), t. G7.
 Härkönen (Virrat), t. G9; 379.
 Härmä (Alah.), k., as., mej. E5; 213—217.
 Härmälä (Alah.), t. E4.
 Härmälä (Purmo), t. F4.
 Härmänmaa (Kauhava), t. F5.
 Härsilä (Lapua), t. E6.
 Härsilä (Lapua), t. F6.
 Härtsbacka (Korsn.), t. B7.
 Häränvirta (Äänek.), virta 430.
 Hästbacka (Alavet.), t. F3.
 Hästbacka (Teerij.), k. F3; 252, 254.
 Hästbädan (Uudenk. pit.), s. 228, 229.
 Hästskär (Närpiö), s. B7; 66.
 Hästskär (Uudenk. pit.), s. D3; 228.
 Hästskär (Uudenk. pit.), s. E3; 229.
 Hästö (Kron.), niemi, t. E3; 257, 258.
 Hästönselkä (Luoto), selkä 263.
 Häyhtiänjärvi (Pihtip.), j. 465.
 Häähkäjoki (Kinn.), t. 460.
 Häähkäjärvi (Kinn.), j. J4.
 Höbäck (Maal.), t. C6.
 Högback (Sid.), t. B9.
 Högbacka (Korsn.), t. B7.
 Högbacka (Pirttik.), k. 140.
 Högbacka (Uudenk. pit.), t. E3.
 Högbacka (Ähtävä), t. F3.
 Högfors (Pietars. pit.), koski 238.
 Högfors (Ähtävä), koski 249.
 Högholm (Kristk. pit.), s., saha B8; 58, 513.
 Högklubb (Sid.), s., t. B9.

- Högkulla (Ähtävä), t. F3.
 Högkullfors (Ähtävä), koski 249.
 Höglund (Korsn.), t. B7.
 Högnabba (Teerij.), nahkatehdas 254, 255.
 Högnäs (Alavet.), t. G3.
 Högskär (Närpiö), s. B7; 69.
 Högsvanörn (Bergö), s. 148.
 Högön (Luoto), s. E3; 263.
 Höikkäjärvi (Soini), j. H6.
 Hölsö (Ylist.), t. E5.
 Hölsömäki (Kortesj.), t. F5; 351.
 Hömossa (Teerij.), suoma 254.
 Höri (Alaj.), t. G5.
 Höstvesi (Mustas.), k. C5; 162.
 Höykinpuro (Alaj.), t. G5.
 Höykkylä (Alaj.), k. 337.
 Höysiovesi (Mustas.), t. C5.
 Höytiä (Uur.), k. J/K8; 419.
 Höytiänmäki (Uur.), mäki 420.
 Hööpakka (Ylist.), t. E5.

 Idgrund (Sid.), s. B9; 43.
 Idören (Raippal.), s. B4.
 Ihämäki (Lapua), t. F5.
 Iienjärvi (Uudenk. pit.), j. E4.
 Iivo (Soini), t. H6.
 Iivonjärvi (Soini, Karst.), j. H6; 330, 331, 451.
 Iiru (Alaj.), t. H5.
 Iirunjärvi (Alaj.), j. H5; 338—340.
 Iirunkallio (Alaj.), harjanne 339.
 Iisjoki (Kongink.), joki 476.
 Iisjärvi (Kongink.), j. K6; 476.
 Iisniemi (Saarij.), t. J6.
 Iissalo (Saarij.), s. J/K6/7; 439.
 Iitsalo (Kongink.), s., t. K6; 476, 477.
 Iivarinkylä (Isoj.), k. 46, 49.
 Ikkala (Alavus), t. G7/8; 371.
 Ikkala (Virrat), t. G8.
 Ikkelä (Kauhaj.), t. D8.
 Ikkelänjoki (Kauhaj.), joki D/E8; 86.
 Ikkelänjärvi (Kauhaj.), j., t. E8; 86, 87.
 Ikola (Alavus), t. F7.
 Ikola (Isok.), k., t. D5/6; 116.
 Ikola (Jalasj.), t. E8.
 Ikola (Ylih.), t. E5.
 Ilkka (Lapua), t. E5; 202.
 Ilmajoki, pit., joki, as. (kuvat n:o 22—24) D/E/F6/7; 100—106.
 Ilmari (Jurva), t. C7.
 Ilmojoki (Viitas.), joki K6.
 Ilmojärvi (Toiv.), t. K9.
 Ilmojärvi (Viitas.), j. K/L5; 469, 470.
 Ilmokoski (Viitas.), koski 470.
 Ilmola (Jyväsk. pit.), t. K9.
 Ilmolahki (Toiv.), saha 418.
 Ilmolahki (Viitas.), j., k., lait. K6; 467, 473.
 Ilmovalkama (Viitas.), t. K5.
 Iloaho (Karst.), t. I6.
 Ilola (Lestij.), t. I4.

 Ilola (Saarij.), t. 441.
 Ilola (Sum.), t. L7.
 Ilola (Viitas.), t. K5.
 Ilomäki (Alavus), t. G8.
 Ilomäki (Ilmaj.), t. D6.
 Ilomäki (Multia), t. J8.
 Ilomäki (Sum.), mäki 8, 480.
 Ilomäki (Virrat), t. G8.
 Iloniemi (Jalasj.), t. E8.
 Ilosalo (Alavus), kr. t. F/G7.
 Ilosjoki (Pihtip.), t. K4; 465.
 Ilosjärvi (Pihtip.), t. K4.
 Ilvesjoki (Jalasj.), k., saha E8; 92, 95.
 Ilvesjoki (Keuruu), joki 397.
 Ilveslahti (Laukaa), t. K8.
 Ilvesluoma (Jalasj.), joki E8; 94.
 Ilvesniemi (Peräs.), t. F8.
 Ilvesniemi (Virrat), t. G9.
 Inankylä (Ervij.), k. G4; 346, 348, 349.
 Injärden 1. Pukinjärvi (Mustas.), j. 166, 486.
 Ingalsuo (Kälviä), t. F2.
 Ingers (Pietars. pit.), t. 236.
 Inha (Ähtäri), as., tehdas H7; 382—385.
 Inhanjoki (Ähtäri), joki 383.
 Inhankoski (Ähtäri), koski, rautatehdas (kuva n:o 133) 383, 384.
 Inibyn (Överm.), taloryhmä 71.
 Inkerinsaari (Kongink.), s. L6; 476.
 Inkerinvuori (Virrat), v. 377.
 Inre Torgrund (Sulva), s. B5; 160.
 Insjö (Teerij.), meij. 254.
 Isakas (Pietars. pit.), kr. t. 239.
 Iskala (Lapua), t. E6.
 Iskmo (Mustas.), s., k. C5; 162, 166, 168, 169.
 Iskmo lillön (Mustas.), s. C4/5.
 Isoaho (Alavus), t. G7.
 Isoaho (Karst.), t. I6.
 Isoaho (Karst.), t. I/J6.
 Isoaho (Kinn.), t. I4.
 Isoaho (Multia), t. J8.
 Isoaho (Viitas.), t. K5.
 Iso Allasjärvi (Alavus), j. F7; 371.
 Isoaro (Kauhaj.), t. D8.
 Iso Haapajärvi (Ähtäri), j. G7/8.
 Isohaaro (Isoj.), t. C9.
 Isohalme (Alaj.), kr. t. H6.
 Iso Hanni (Kannus), t. G4.
 Iso Heininiemi (Kannus), t. H2.
 Iso Hirojärvi (Virrat), j. F8.
 Iso Huikko (Toiv.), t. L9.
 Isohyttiälä (Äänek.), t. K7.
 Iso Irunjärvi (Alaj.), j. 338, 340.
 Isojoki, pit., k. (kuvat n:o 2, 4) C/D 8/9/10; 46—50.
 Isojoki 1. Lappjårdinjoki 1. Lappjärdsä (Isoj., Karij., Lappf.), joki B/C/D8/9; 12, 48, 49, 53.
 Iso Jurva (Äänek.), j. K7.
 Isojärvi (Isok.), j. D6; 119.

- Isojärvi* (Kälviä), j. F2; 279, 280.
Isojärvi (Multia), j. I8.
Isojärvi (Multia), k. I/J8; 390, 392.
Isojärvi (Pylkönm.), j. I7; 446.
Isojärvi (Soini), j. H7.
Isojärvi (Viitas.), j. L5.
IsoKakkuri (Karij.), v. 61, 62.
Iso-Kalajärvi (Peräs.), ks. *Kalajärvi* F7; 98, 99.
Isokangas (Kaust.), t., saha C5; 309.
Isokangas (Kinn.), t. J4.
Isokangas (Laihia), kangas 131, 132.
Isokangas (Tohol.), t. H3.
Iso Kankimäki (Pihlajav.), t. H8.
Iso Kontolampi (Alavus), j. F/G7/8.
Iso Korpinen (Karst.), j. I6; 451.
Iso Korpinen (Kongink., Viitas.), j. K6; 476.
Isokoski (Kortesj.), koski 351.
Isokoski (Nurmo), koski, t. F6; 196.
Iso-Kuukkajärvi (Uur.), j. 421, 422.
Isokylä (Laihia), k. D6; 130, 134, 135.
Isokylä (Lapua), k. 200, 201, 204.
Isokylä (Veteli), t. 310.
Isokylä (Ylist.), k. D6; 112, 116.
Isokyrö, pit., as. (kuvat n:o 30—34) D/E5/6; 116—124.
Isokyttä (Soini), t. H6.
Iso Lehtisaari (Jyväsk. pit.), s. 410.
Iso Lehtomäki (Pylkönm.), t. I7.
Iso Liesjärvi (Multia), j. I8; 392.
Iso Liesjärvi (Töysä), j. G7; 365.
Iso Liitonjärvi (Pihtip.), j. K4.
Isoloila (Keuru), t. I9.
Iso-Lumperoinen (Saarij.), ks. *Lumperoinen* J7; 438.
Isoluoma (Lapua), t. E6.
Isoluoma (Veteli), t. G4.
Isomaa (Alavus), t. F7.
Iso-Madesjärvi (Jalasj.), ks. *Madesjärvi* F8; 94.
Iso Mulkkujärvi (Alavus), j. F7.
Iso Multianjärvi (Multia), ks. *Multianjärvi* I8; 392.
Isomäki (Jalasj.), t. E8.
Isomäki (Karst.), t. J6.
Isomäki (Kortesj.), t. F4; 351.
Isomäki (Viitas.), t. J5.
Isomäki (Virrat), mäki, t. H8; 375.
Isomäki (Ähtäri), t. H8.
Iso Möttölä (Karst.), t. I6.
Isomöttönen (Perho), t. I5.
Isoneva (Himanka), suo 290.
Isoniemi (Lappaj.), t. G5.
Isoniemi (Virrat), t. F8.
Iso-Parra (Teuva), suo 80.
IsoPELLINEN (Kortesj.), j., t. F4; 351
Iso Pohjakoski (Kälviä), koski 279.
Iso Poro (Jyväsk. pit.), s. K9; 414.
Iso Rimpjärvi (Alavus), j. G8; 370.
Iso-Räihä (Petäjäv.), t. 406.
Iso Räärinki (Lehtim., Alaj.), j. G6; 336, 339, 340.
Isosaari (Kokk. pit.), t. H4.
Isosaari (Petäjäv.), s. 404.
Isosaari (Ähtäri), s. 383.
Iso-Sanasjärvi (Jalasj.), j. E8.
Iso-Sarvineva (Laihia), suo 132.
Iso Soukkajärvi (Alavus), j. F8; 371.
Isosuo (Kälviä), suo 280.
Iso Suojärvi (Keuru), j. I8; 397.
Iso Suojärvi (Saarij.), j. K6; 439.
Isotalo (Alah.), t. E4.
Isotalo (Alaj.), t. G5.
Isotalo (Jalasj.), t. E8.
Isotalo (Kinn.), t. J4.
Isotalo (Kuort.), t. G6.
Isotalo (Lappf.), t. G9.
Iso Toulausjärvi (Viitas.), j. L5.
Iso Ursti (Jyväsk. pit.), t. K9.
Iso Valvatti (Perho, Lestij.), j. I4; 325.
Iso Vartejärvi (Saarij.), j. 438.
Iso Vehkajärvi (Alavus), j. F/G8; 371.
Iso Vehkajärvi (Virrat, Ähtäri), j. G8; 376.
Iso Vehniäjärvi (Laukaa), j. K8; 427.
Iso Vuorijärvi (Töysä), j. G7; 366.
Iso Vuosjärvi (Alah., Kauhava), j. 215.
Israels (Vöyri), t. D5.
Istola (Karst.), t. J6.
Itikkala (Laukaa), 2 t. L8.
Itujärvi (Jurva), j. C6.
Itäkylä (Lappaj.), k. G5; 353.
Itäkylä (Vimp.), k. G5; 342, 345.
Itälähti (Laukaa), t. K8.
Itämäki (Pylkönm.), t. I7.
Itäniemi (Evij.), t. G4.
Itäniemi (Lestij.), t. I3.
Itäselkä (Lappaj.), j. selkä 356.
Jaakkola (Kannus), t. H2.
Jaakkola (Kauhava), t. F5.
Jaakkola (Muns.), t. D4.
Jaakkola (Viitas.), t. L5; 472.
Jaakkola (Vimp.), t. G5.
Jaakkola (Ylist.), t. E6.
Jaakkola (Ähtäri), t. H7.
Jaakkola (Äänek.), t. K7.
Jakkula (Jurva), k. 136.
Jakkula (Laihia), k. D6; 130, 134, 135.
Jakobs (Orav.), t. D/E4.
Jalamaasalo (Viitas.), s. L6.
Jalasjoki (Kurikka, Jalasj.), joki (kuva n:o 17) 13, 90, 94, 95.
Jalasjärvi, pit., kirkonkylä, meij. (kuvat n:o 18, 19) E/F7/8; 92—96.
Jalomäki (Ilmaj.), t. E7.
Jamajärvi (Keuru), j. I9; 397.
Janhonen (Keuru), t. I8.
Jartti (Virrat), t. G9.
Jaskari (Nurmo), t. E6.
Jaskari (Virrat), t. F8.
Jatko (Lestij.), t. I4.

- Jatkojoki* (Kälviä), joki, taloryhmä 277, 279.
Jauhjärvi (Ähtäri), j., t. G7/8; 333.
Jauhoniemi (Kivij.), k., t. J5; 453, 457.
Jauhokkanen (Toiv.), kr. t. L9.
Jauri (Isok.), t. D5.
Jaurinneva (Isok.), suo 119.
Jeppo-Jepua (Jepua), as. E4; 221, 232, 234.
Jeppo l. *Jepua*, pit., villakehruutehdas (kuvat n:o 66, 67, 69) E/F4; 231—235.
Jeppoträsk (Jepua, Muns.), j. 225, 233.
Jepua l. *Jeppo*, pit., villakehruutehdas (kuvat n:o 66, 67, 69) E/F4; 231—235.
Jeusan (Muns.), s. D4; 224, 226.
Joensuu (Alaj.), t. G5.
Joensuu (Evij.), t. F4.
Joensuu (Virrat), t. G9.
Johannesdal (Pirttik.), k. C6; 140
Jokela (Evij.), k. G4; 346, 349.
Jokela (Jyväsk. pit.), pappila K8; 411.
Jokela (Kannus), t. G2.
Jokela (Karst.), t. I5.
Jokela (Karst.), t. I6.
Jokela (Kauhava), t. F5.
Jokela (Kinn.), t. J4.
Jokela (Laihia), t. C6.
Jokela (Laukaa), t. K8.
Jokela (Lestij.), t. I4.
Jokela (Lohtaja), t. G1.
Jokela (Pihtip.), t. J3.
Jokela (Pihtip.), t. K4.
Jokela (Pylkönm.), t. I7.
Jokela (Soini), t. H6.
Jokela (Sum.), t. L7.
Jokela (Viitas.), t. K5.
Jokela (Virrat), t. G9.
Jokela (Äänek.), t. K7.
Jokelanjoki (Jyväsk. pit.), joki 410.
Jokelanjoki (Lestij.), joki 317, 318.
Jokiaho (Lehtim.), t. H7.
Jokiaho (Töysä), t. G7.
Jokihaara (Multia), t. J8.
Jokijärvi (Soini), j. H6; 330, 331.
Jokikylä (Kälviä), k. G2; 277, 281.
Jokikylä (Laihia), k., saha D6; 130, 131, 133—135.
Jokimäki (Kauhaj.), t. D8.
Jokiniemi (Kivij.), t. J5.
Jokiniitty (Kälviä), niitty 280.
Jokiperä (Laihia), t. D6.
Jokipiä (Jalasj.), k., t. E7; 92, 95.
Jokipiä (Teuva), t. C8.
Jokipiä (Virrat), t. G9.
Jokisalo (Kannus), t. G2.
Jokisalo (Laihia), k. 130.
Jolikka (Alavet.), t. G3; 276.
Jolkkaträsk (Alavet.), j. G3; 275.
Jouhinen (Kivij.), t. J6.
Jouhteninen (Pihtip.), j. K4.
Jouhtjärvi (Kongink.), j. K7.
Jouksholm (Kron.), niemi, laivaveistämö 258, 259.
Jouksholmsjärden (Kron.), lahti 258.
Jouppila (Ilmaj.), k. D/E7; 100, 105.
Jouppila (Seinä.), 2 t. E6.
Jousmäki (Soini), mäki 330.
Joutsenjärvi (Karst.), j. H/I6.
Joutsholm (Kron.), s. E/F2.
Joutten (Evij.), t. G4.
Jouttimäki (Keuru), t. I8; 396.
Juhola (Karst.), t. J6.
Juhola (Laukaa), t. K7.
Juhola (Saarij.), t. J7.
Juhola (Uur.), t., saha K7; 421.
Jukanniemi (Alaj.), t. G6.
Jukojärvi (Keuru), j., k. I8; 394, 397, 398.
Jukola (Keuru), t. I8.
Jumfuranssi (Lappf.), v. 52.
Jungala (Kannus), t. G2.
Junganjärvi (Pihtip.), j. J3.
Jungar (Jepua), k., meij. E4; 231, 234.
Jungarfors (Jepua), koski 233.
Jungarä (Jepua), t., joki E4; 233.
Jungaräfors (Jepua), koski 233.
Jungundnorrby l. *Norra Jungund* (Mustas.), k. C5; 162.
Jungundsöderby l. *Södra Jungund* (Mustas.), k. C5; 162.
Junka (Kannus), t. G2.
Junttimäki (Saarij.), t. J7.
Juntula (Laukaa), 2 t. L8.
Juoksetaiskoski (Viitas.), koski 470.
Juoksmossan (Maal.), niitty 154.
Juoksu (Ylist.), t. E5.
Juoksuaho (Karst.), t. I5.
Juoksusaari (Sum.), s. 480.
Juoni (Kauhaj.), t. D8.
Juoperi (Kaust.), t. G3.
Juoperinkangas (Kokk. pit.), t. H4.
Juoperinkoski (Kaust.), koski 307.
Juopers (Orav.), t. D/E4.
Juopo (Himanka), t. G1.
Juopuri (Alaj.), t. H5.
Jupakka (Jalasj.), mylly F8.
Juppo (Töysä), t. G7.
Jurva, pit., k., meij. (kuva n:o 40) C/D6/7; 136—139.
Jurvajoki (Sum.), joki 481.
Jurvanjoki (Viitas.), t. K5.
Jurvanjärvi (Jurva), j. 137, 138.
Jurvansalo (Viitas.), k. K5; 467, 469, 473.
Jusseroinen (Keuru), t. I8.
Jussijärvi (Alah.), j. E4.
Jussil (Vöyri), t. D5.
Jussila (Kauhava), t. F5.
Jussila (Lestij.), t. I4.
Jussila (Muns.), k. E4; 222.
Jussila (Petäjäv.), t. J8.

- Jussila* (Petäjäv.), t. J9.
Jussila (Sum.), t. L7; 481.
Jussila (Tohol.), t. H3.
Jussila (Virrat), t. G9.
Jussila (Ylih.), t. E5.
Jussila (Ähtäri), t. H8.
Jussinjärvi (Alah.), j. 215.
Jutas (Uudenk. pit.), t. E4.
Jutbackajors (Uudenk. pit.), koski 229.
Jutla (Kortesj.), t. F4.
Juupajärvi (Peräsj.), j. F8; 98.
Juupaluoma (Peräsj.), joki 98.
Juupasalo (Peräsj.), t. F8.
Juusola (Kivij.), t. J6.
Juusola (Viitas.), t. K5.
Juulaukkanen (Alaj.), t. G6.
Juutila (Lohtaja), t. G1.
Jylhä (Jyväsk. pit.), t. K8.
Jylhä (Kannus), t. G2.
Jylhä (Kaust.), t. G3.
Jylhä (Kuort.), t. F6.
Jylhä (Nurmo), t., mylly F7; 196.
Jylhä (Perho), t. I5.
Jylhäkoski (Kauhava), koski 207.
Jylhävuori (Sum.), v. 480.
Jyllilä (Kurikka), t. D7.
Jyllinkoski (Kurikka), koski, sähköl.
 (kuva n:o 16) 90, 91.
Jyrkkäjärvi (Pihlajav., Virrat), j. H8.
Jyrynluukko (Laihia), t. C6.
Jyrä (Kurikka), t. D7.
Jyväsjoki (Uur., Jyväsk. pit.), joki K8;
 410, 411.
Jyväsjärvi (Jyväsk. pit.), j. K9; 409—
 411, 413, 553, 554.
Jyväskylä, kaup. (kuvat n:o 223—230)
 K9; 551—563.
Jyväskylä (Jyväsk. pit.), k. K8/9; 407.
Jyväskylän pitäjä, pit. (kuvat n:o 141—
 143, 145—148) K/L8/9; 407—415.
Jähdyslahti (Virrat), j. G9; 376.
Jähdyspohja (Virrat), ks. *Jähdyspohja*
 G9; 373, 380.
Jämsä (Tohol.), t. H2.
Jämsänjoki (Pihtip.), t. K4.
Jämsänjärvi (Petäjäv.), j. J8; 403, 404.
Jängänharju (Perho), harju 327.
Jängänjärvi (Perho), j. I4; 324, 325, 327.
Jänijärvi (Orav.), j. E4.
Jänikselä (Alavus), t. G7.
Jänis (Petäjäv.), t. J8.
Jänisjärvi (Himanka), j. G1; 290.
Jäniskallio (Karij.), v. 62.
Jäniskangas (Kokk. pit.), t. H4.
Jänislahti (Sum.), t. K7; 481.
Jänislampi (Alavet.), t. G3.
Jänismäki (Saarij.), t. J7.
Jänisniemi (Saarij.), t. J7.
Jänisniemi (Ullava), t. G3.
Jänissaari (Sum.), s. 480.
Jänisön (Maksam.), s. D4.
Jänkä (Perho), t. I4; 325.
Jäppä—l. *Poikkeusjärvi* (Kinn.), j. I4;
 459—461.
Jäpänjoki (Perho, Kinn.), joki I4; 325.
Jäpänpää (Kinn.), t. I4.
Järvelä (Kaust.), t. G3.
Järvelä (Tohol.), t. H2.
Järvelä (Vimp.), t. G5.
Järvelän—l. *Syväjärvi* (Himanka), j. 290.
Järvenkylä (Vähäk.), k. D5; 125.
Järvenoja (Tohol.), t. H2.
Järvenpää (Alaj.), t. G5.
Järvenpää (Alaj.), t. H5.
Järvenpää (Isoj.), t. D9.
Järvenpää (Jurva), k. C/D7; 136, 138.
Järvenpää (Jyväsk. pit.), t. K8.
Järvenpää (Karst.), t. I5.
Järvenpää (Kauhava), t. F5.
Järvenpää (Keuru), t. I9.
Järvenpää (Lapua), t. F6.
Järvenpää (Lohtaja), t. G2.
Järvenpää (Multia), t. I8.
Järvenpää (Nurmo), t. F7.
Järvenpää (Toiv.), t. L9.
Järvenpää (Virrat), t. G9.
Järventausta (Lestij.), k. 315.
Järvi (Kauhava), t. F5.
Järvi (Kälviä), t. F2.
Järvi (Ylist.), t. E5.
Järvioaho (Vimp.), t. H5.
Järviniemi (Jalasj.), t. 95.
Järvisalo (Tohol.), t. H3.
Järvi-Ängsö (Närpiö), s. B8; 65, 504.
Jävsjärvi (Närpiö), s. B8; 65.
Jäväjänkoski (Kannus), koski 294.
Jäähdyshoja (Virrat), k. G9; 373.
Jääjoki (Kinn.), k. 458.
Jääskelä (Jyväsk. pit.), t. K9; 414.
Jääskä (Alavus), t. F7.
Jääskä (Ullava), k. G/H3; 302, 304.
Jääskänjärvi (Alavus), j. F7; 371.
Jöräla (Vöyri), k. D5; 187, 192.
Jöusbäcken (Kron.), joki 259.
Kaajajärvi (Kivij.), t. J5.
Kaakimonneva (Laihia), suo 132.
Kaakkomäki (Pihlajav.), t. H8; 389.
Kaara (Lapua), t. F6.
Kaaranka (Kuort.), t. G6.
Kaarankajoki (Kuort.), joki 361.
Kaarankajärvi (Kuort.), j. G6; 361, 363.
Kaari (Teuva), t. D7.
Kaarlela (Kauhaj.), t. D8.
Kaarnais (Alavus), t. F7.
Kaarre (Pihtip.), t. K4.
Kaarre (Virrat), t. G8.
Kaartunen (Alaj.), t. G5.
Kaartusjärvi (Alaj.), j. G5; 340.
Kaartusperä (Alaj.), k. 337.
Kaasinaho (Karst.), t. H5.
Kaataja (Nurmo), t. F7.

- Kaatiala* (Kuort.), t. G7.
Kaattari (Tohol.), t. H2.
Kackur (Luoto), kylänosa, saha, sähkölaitos 262, 265.
Kahila (Virrat), t. G8.
Kahilanjärvi (Virrat), j. G8.
Kahilankoski (Virrat), koski, sähkölaitos 385.
Kahra (Kuort.), t. G7.
Kaidesjärvenpuro (Alavus), joki G7.
Kaidesjärvi (Alavus), j. G7; 370.
Kaidesneva (Halsua), suo 321.
Kaihinmäki (Saarij.), t. K6.
Kaihla järvi (Saarij.), t. J7.
Kaihlainen (Laukaa), j. L8.
Kaija (Ähtäri), t. H7.
Kaijajärvi (Kongink.), j. K6.
Kaijala (Kongink.), t. K6.
Kaijanjärvi (Uur.), j. J8.
Kaijanjärvi (Viitas.), j. L6.
Kaijanmäki (Keuru), t. I8.
Kaijanselkä (Keuru), j. I9; 397.
Kainasto (Kauhaj.), as. D8; 87.
Kainasto (Ylist.), k. E6; 112.
Kainastonluoma (Ylist.), joki 114.
Kaino (Alavet.), t. F3.
Kainu (Veteli), t. G4.
Kaipio (Laukaa), t. K7.
Kaipomäki (Petäjäv.), t. J8.
Kaipomäki (Saarij.), t. J7.
Kairankoski (Veteli), koski 313.
Kaisala (Keuru), t. I9.
Kaiskenkari l. *Keiskar* (Koivul.), s. C4.
Kaitajärvi (Teerij.), j., t. G3; 253.
Kaitajärvi (Virrat), j. G9.
Kaitaneva (Laihia), suo 132.
Kaitfors (Alavet.), t. F3.
Kaitsor (Vöyri), k., meij. D4; 187, 191, 192.
Kaivannon kanava (Laukaa), kanava 425.
Kaivo-oja (Isoj.), t. C9.
Kaivos (Virrat), t. F8.
Kajama (Kongink.), t. K6.
Kajuutti (Karst.), t. J6.
Kakuhajoki (Purmo, Uudenk. pit.), joki E3/4.
Kala (Kauhaj.), t. D8.
Kalajais (Ilmaj.), t. D7.
Kalajärvi (Peräs.), j. F7; 98.
Kalajärvi (Sum.), j. L7; 481.
Kalakoski (Peräs.), t. F8.
Kalaks (Närpiö), k. B8; 63.
Kalaksmenjärvi (Pihtip.), j. J4.
Kalaniemi (Kongink.), k. K6; 477, 478.
Kalapääräsk (Vöyri), j. D5; 190, 219.
Kalasaari (Jyväsk. pit.), s. 410.
Kaldnäs (Närpiö), k. B8; 63.
Kaldonskär (Närpiö), s. B8; 65.
Kaleton (Virrat), t. G9; 380.
Kalettomanjärvi (Halsua, Lestij.), j. H4.
Kalgrund (Koivul.), lahti 178.
Kalhi (Sum.), t. L7.
Kalikanmäki (Keuru), v. 8, 396.
Kalikka (Keuru), t. I8.
Kalistaja (Nurmo), t. E6.
Kaljärvi (Kortesj.), t. F4; 352.
Kalkskär (Orav.), s. D4; 223.
Kallenmäki (Töysä), t. G7.
Kalliala (Virrat), t. G8.
Kallila (Kälviä), t. G2.
Kallinen (Saarij.), j. J7.
Kallinen (Tohol.), t. H3.
Kallinki (Ullava), t. H3.
Kallinkoski (Saarij.), koski 439.
Kallinmäki (Saarij.), t. J7.
Kallio (Kivij.), t. J5; 457.
Kallio (Kongink.), t. K6.
Kallio (Laihia), t. D6.
Kallio (Pihlajav.), t. H/18.
Kallio (Saarij.), t. J7.
Kallio (Teuva), t. C8.
Kallioinen (Jyväsk. pit.), j. K8.
Kalliojärvi (Kälviä), 2 j. H3.
Kalliojärvi (Saarij., Kongink.), j. K6.
Kalliojärvi (Uur.), j. K8.
Kalliojärvi (Viitas.), j., t. J5.
Kalliojärvi (Viitas.), j. K5.
Kalliokangas (Tohol.), t. H2.
Kalliokari (Himanka), s. G1.
Kalliokari (Lohtaja), niemi 284.
Kalliokoski (Halsua), t. H4.
Kalliokoski (Kauhava), t. F5.
Kalliokoski (Lapua), t. F6.
Kalliokoski (Lestij.), koski, t. I3; 317.
Kalliokoski (Multia), t. J8.
Kalliokoski (Petäjäv.), koski 405.
Kalliokoski (Veteli), koski 313.
Kalliola (Laukaa), t. L8.
Kalliola (Laukaa), kr. t. L9.
Kalliolahti (Karst.), t. I6.
Kalliomannila (Keuru), t. I9.
Kalliomäki (Saarij.), t. J7.
Kallioniemi (Karst.), t. I6.
Kallioniemi (Kuort.), t. G7.
Kallioniemi (Töysä), t. G7.
Kallioniemi (Viitas.), t. J5.
Kallioniitty (Lappaj.), niitty 356.
Kallionikara (Multia), t. J7.
Kallionmäki (Jalasj.), t. E8.
Kallio-Pekkarila (Pihtip.), t. J3.
Kallioperä (Veteli), k. 310.
Kallis (Kokk. pit.), k. F2; 266, 270.
Kallisenjärvi (Saarij.), j. 439.
Kallisenkoski (Tohol.), koski 300.
Kaljärvi (Pietars. pit.), t. F4; 246.
Kalmossan (Närpiö), suo 66.
Kalkskär (Kron.), s. E2; 258.
Kallträsk (Purmo), t. E4.
Kallträsk (Sid.), k. 42.
Kallula (Äänek.), t. K7.
Kalmakangas (Alah.), kangas 217.
Kalmakoski (Kaust.), t. G3.

- Kalmari* (Saarij.), k., t. I/J6; 435, 441—443.
Kalmarinjärvi (Saarij.), j. J6; 438.
Kalmo (Kurikka), t. D7.
Kalmujoki (Saarij.), joki 438.
Kalmukoski (Saarij.), koski, t. J7; 438.
Kalmulehto (Karst.), t. I6; 451.
Kalsila (Vähäk.), k. D5; 125.
Kalso (Lohtaja), s. 285, 286.
Kalteenmäki (Uur.), t. J8.
Kaltiaisenmäki (Lehtim.), t. G/H6.
Kaltti (Virrat), 2 t. G9.
Kaluotan (Orav.), s. D4; 219.
Kalholm (Kristk. pit.), s. B8; 58.
Kalholm (Mustas.), ent. s. 166.
Kalholm (Orav.), s. D4; 219.
Kalholm (Pietars. pit.), s. E3; 239.
Kalvskär (Maal.), s. B5; 153.
Kamb (Närpiö), t. B7.
Kampinluoma (Kurikka), joki 90.
Kamppi (Kurikka), t. D7.
Kamppinen (Jepua), t. E4.
Kanajoki (Kauhaj.), joki D8.
Kanala (Halsua), k. 319.
Kanala (Lestij.), k. H4; 315.
Kanala (Pihtip.), t. K4; 463.
Kanavuori (Jyväsk. pit.), v. 409.
Kangas (Isoj.), t. C9.
Kangas (Isok.), t. D6.
Kangas (Kinn.), k. J4; 458.
Kangas (Kivij.), t. J5.
Kangas (Kälviä), t. G2.
Kangas (Lappaj.), t. G5.
Kangas (Perho), t. I5.
Kangas (Pihtip.), t. K4.
Kangas (Saarij.), t. J6.
Kangas (Teuva), t. C8.
Kangas (Toiv.), t. L9.
Kangas (Ylih.), kylänosa, meij. E5; 211, 212.
Kangasaho (Karst.), t. I6.
Kangasaho (Kongink.), t. K7.
Kangasaho (Saarij.), t. J7.
Kangashäkki (Uur.), k. K7; 419.
Kangashäkki (Äänek.), k. K7.
Kangasjärvi (Isoj.), j. D9; 49.
Kangasjärvi (Keuru), j. 18.
Kangasjärvi (Perho), j. I5.
Kangasjärvi (Pihlajav.), j. H8.
Kangasjärvi (Saarij.), j. K6.
Kangasluoma (Lapua), t. F6.
Kangasniemi (Kauhaj.), t. D9.
Kangasniemi (Virrat), t. F8.
Kangasniemi (Virrat), t. H8.
Kangasniemi (Ähtäri), t. G8.
Kangasperä (Pihlajav.), t. H8.
Kangastie (Alaj.), t. G6.
Kangasvieri (Lestij.), t. I3.
Kankaan paperitehdas (Jyväsk. pit.), tehdas 411—413.
Kankaanpää (Alah.), t. E5.
Kankaanpää (Alaj.), t. G6.
Kankaanpää (Kauhava), t. F5.
Kankaanpää (Kuort.), t. G7.
Kankaanpää (Laukaa), t. K8; 426.
Kankaanpää (Perho), t. H4.
Kankaanpää (Peräs.), t. F7; 98.
Kankaanpää (Virrat), t. G9.
Kankaanpää (Ähtäri), t. H8.
Kankainen (Toiv.), j., k., t. L9; 415, 417, 418.
Kankalo (Karij.), t. C8.
Kankalojärvi (Karij.), j. C8; 62.
Kankimäki (Saarij.), t. J7.
Kannonjoki (Kivij.), joki 456.
Kannonkoski (Kivij.), koski, saha, 2 myllyä 456, 457.
Kannonselkä (Kivij.), j. J6; 456, 457.
Kannus, pit., as. (kuvat n:o 82, 93) G/H1/2; 292—297.
Kannus (Himanka), k. G4; 287, 290, 291.
Kannuskari (Lohtaja), s. 285.
Kannussaari (Ähtäri), s. 383.
Kantilaks (Muns.), k., lait. D4; 222, 224—226.
Kanto (Jalasj.), t. E8.
Kanto (Peräs.), t. F7.
Kantokoski (Lapua), koski 200.
Kantola (Kauhava), t. F5.
Kantola (Laihia), t. C/D6.
Kantola (Laukaa), t. K8.
Kantola (Saarij.), t. J6.
Kantola (Saarij.), 3 t. J7.
Kantola (Soini), t. H6.
Kantolankoski (Kauhava), koski 207.
Kantomäki (Saarij.), t. J7.
Kantonieniemi (Virrat), t. G9.
Kaparkullen (Vöyri), mäki 189, 192.
Kapeekoski (Laukaa), k. L8; 422, 427.
Kapeekoski (Laukaa), koski, mylly K7; 424, 431.
Kapela (Nurmo), t. F6.
Kappeli (Jyväsk. pit.), 2 t. K8.
Kapten (Luoto), t. E2.
Karahka (Pylkönm.), j. I7.
Karankajoki (Pihtip.), joki J3/4.
Karankajärvi (Pihtip.), j. J3/4.
Karankajärvi (Pylkönm.), j. I7; 445—447, 449, 451.
Karby (Pietars. pit.), k. E3; 236.
Karhi (Lohtaja), k. F/G2; 282, 284.
Karhiaho (Karst.), t. J6.
Karhila (Karst.), t. I5.
Karhila (Multia), t. I7.
Karhila (Saarij.), t. J7.
Karholm (Pietars. pit.), s. 239.
Karhu (Laihia), t. C7.
Karhujärvi (Jyväsk. pit.), t. K8.
Karhujärvi (Laukaa), j. K8.
Karhula (Alaj.), t. G6.
Karhula (Lohtaja), t. F2.
Karhulahti (Halsua), t. H4; 322.

- Karhulahti* (Kälviä), taloryhmä F2; 277.
Karhumäki (Lapua), t. E6.
Karhumäki (Multia), t. J8.
Karhuoja (Kälviä), t. G2.
Karhusaari (Lappaj.), t. G5.
Kari (Kauhava), t. F5.
Karijoki, pit., k. (kuvat n:o 7, 8) C8/9; 60—63.
Karijoki (Karij., Lappf.), joki 54, 62.
Karikko (Petäjäv.), t. J9; 406.
Karikonkoski (Petäjäv.), koski 405.
Karikonselkä (Petäjäv.), j. 404, 405.
Karikoski (Kauhava), koski 207.
Kariluoma (Karij.), t. C8.
Karimo (Pihlajav.), 2 t. H8.
Karimajärvi (Pihlajav.), j. H8.
Karisaari (Laukaa), t. L8.
Karjakoski (Petäjäv.), t. J8.
Karjala (Ilmaj.), t. E7.
Karjalankoski (Veteli), koski (kuva n:o 97) 313, 314.
Karjamäki (Laihia), t. D6.
Karjanlahti (Kauhava), t. F5.
Karjokoski (Petäjäv.), koski 404.
Karkaus (Jepua), t. E4.
Karkeinenjärvi (Keuru), j. 19; 397.
Karkkimala (Mustas.), t. C5.
Karkmo (Mustas.), k., meij. 162, 169.
Karlhamn (Lappf.), s. 54.
Karlsberget (Orav.), mäki 219, 221, 222.
Karlsön (Raippal.), s. B5; 172.
Karluot (Maksam.), s. D4.
Karlvik (Laukaa), t. K8; 426.
Karlå (Närpiö), pys., t. C8; 66.
Karparö (Koivul.), s. C4.
Karperö (Mustas.), k. C5; 162, 166, 168.
Karperöfjärden (Mustas.), j. 164, 166, 180.
Karppala (Äänek.), t. K7.
Karri (Kortesj.), t. F5; 352.
Karstankuusenkoski (Isoj.), koski 49.
Karstula, pit., k. (kuva n:o 156) H/I/J 5/6/7; 447—453.
Karstulanharju (Karst.), harju 449.
Karttusaari (Kongink.), s. K/L6.
Karvala (Lappaj.), t. G5.
Karvalampi (Ähtäri), j. H7.
Karvat (Orav.), niemimaa, k. D4; 217, 219, 220.
Karvatböte (Vöyri), v. 191.
Karvonen (Evij.), t. F4.
Karvonen (Halsua), 2 t. H4.
Karvsor (Vöyri), k. D5; 187, 192.
Kasajoki (Sid.), joki 44.
Kasakka (Ähtäri), t. H7.
Kasi (Laihia), t. D6.
Kaski (Himanka), t. G1.
Kaski (Kortesj.), t. F5.
Kaskimäki (Toiv.), kr. t. L9; 417.
Kaskinen, kaup. (kuvat n:o 182, 185, 188, 189) B8; 503—510.
Kaskistensaari l. *Kaskö* (Kask.), s. 504.
Kaskistensalmi l. *Kaskösund* (Kask.), salmi 504, 507, 508.
Kassnäs (Pietars. pit.), t. E3.
Kastejärvet (Karst.), j. J5.
Katajajärvi (Saarij.), j. J7.
Katajalahti (Kälviä), lahti 279.
Katajamäki (Alah.), t. E4.
Katajamäki (Kivij.), t. I5.
Katajamäki (Saarij.), t. J7.
Katajamäki (Soini), t. H6.
Katajamäki (Töysä), t. (kuva n:o 125) G/H7; 363, 366.
Katajamäki (Ähtäri), t. H7.
Katajaniemi (Lestij.), t. I4.
Katikanluoma (Kauhaj.), joki 86.
Katila (Isok.), t. D6.
Katila (Peräs.), t. F7.
Katila (Seinäjä.), t. E6; 110.
Katnören (Raippal.), s. B4.
Katriikka (Karij.), t. C8.
Kattelus (Alavus), t. G8.
Katternö (Pietars. pit.), k. E3; 236, 239.
Kattilajärvi (Kivij., Viitas.), j. J4.
Kattilakoski (Evij.), t., koski F4; 348.
Kattilakoski (Kannus), koski, t. G2; 294.
Kattilakoski (Kaust.), t., koski G3; 307, 308.
Katträsk (Kristk. pit.), j. 58, 59.
Kauhajoki, pit., kirkonkylä, as. (kuva n:o 15) C/D/E7/8/9; 83—87.
Kauhajoki (Kauhaj., Kurikka, Ilmaj.), joki 85, 86, 89, 90, 103.
Kauhajärvi (Jepua), j. 233.
Kauhajärvi (Kauhaj.), j. D9; 85, 87.
Kauhajärvi (Lappaj.), j., ruk., k. F/G5; 207, 353, 355, 357, 358.
Kauhajärvi (Perho), j. I4.
Kauhajärvi (Pietars. pit.), t. F4.
Kauhalampi (Kauhaj.), j. D9; 85, 86.
Kauhava, pit., as., k. (kuvat n:o 57, 58) E/F/G5; 205—209.
Kauhavanjoki (Kauhava), joki 207, 208.
Kaukkuri (Jurva), t. C7.
Kaukola (Alavus), kr. t. F7.
Kaukola (Ylist.), k., t. E6; 112, 114, 115.
Kaukonen (Evij.), t. F4.
Kaukonen (Ylist.), t. E6.
Kaunikkala (Jyväsk. pit.), t. K8.
Kaunisaho (Pihtip.), t. L4.
Kaunismaa (Töysä), t. G7; 363.
Kaunisto (Tohol.), t. H3.
Kaunisvesi (Kälviä), t. H3.
Kauppara (Kivij.), t. J4/5.
Kauppara (Ähtäri), t. H7.
Kauppi (Petäjäv.), t. 406.
Kauppara (Lohtaja), t. G1.
Kauppara (Teuva), k., t. C7; 78, 81.
Kauppara (Viitas.), t. K6.
Kauppara (Virrat), t. G9.
Kauppinen (Halsua), t. H4.
Kauppinen (Viitas.), t. K5.

- Kauppinen* (Viitas.), t. L5.
Kaupunginlahti (Kristk. pit.), lahti 58, 59.
Kaura (Kauhaj.), t. D8.
Kaura-aho (Laukaa), t. K8.
Kaura-aho (Petäjäv.), t. J9.
Kaura-ahonmäki (Petäjäv.), v. 403.
Kaurajärvi (Vöyri), j., t. E5; 190, 219.
Kauramaa (Karst.), t. I5.
Kauramaa (Laukaa), t. K8.
Kaustarvik (Kokk. pit.), lahti 268, 541, 542.
Kaustinen, pit., k., t. (kuvat n:o 84, 94, 96) F/G/H3/4; 305—310.
Kautiala (Pihtip.), t. K4.
Kautiala (Viitas.), t. K6.
Kautto (Kongink.), t. K7.
Kauttu (Virrat), t. G9.
Keckofors (Purmo), koski 245.
Keihaneva (Kauhaj.), suo 87.
Keihäri (Viitas.), t., lait. K5; 473.
Keihärinkoski (Viitas.), koski, k. K5; 467, 470, 472, 473.
Keikkala (Sum.), t. L7.
Keisala (Jalasj.), t. E7.
Keisala (Lapua), t. F6.
Keisala (Nurmo), t. F7.
Keisala (Soini), t. H6; 329.
Keisala (Töysä), t. G7.
Keisala (Ylist.), t. E5.
Keisanen (Lehtim.), t. G6; 336.
Keisari (Alavus), t. G8.
Keisari (Laukaa), t. L7.
Keisarinjärvi (Virrat), j. F9.
Keiskar l. *Kaiskenkari* (Koivul.), loisto C4.
Keiski (Kälviä), t. F2.
Keiskinjärvi (Kälviä), j. F2; 279.
Keitele (Kongink., Sum., Viitas., Äänek.), j. K/L5/6/7; 430—433, 468—472, 475—480.
Keitelelohja (Viitas.), k., lait. K5; 467, 473.
Kekkilä (Saarij.), t. J6; 439.
Kekko (Purmo), t. F3.
Kekojoki (Himanka), joki 290.
Kekolahti (Himanka), t. G1.
Kekälistö (Multia), t. I7.
Keljo (Jyväsk. pit.), k., t. K9; 407, 414.
Keljo (Uur.), t. J8; 421.
Keljonlahti (Jyväsk. pit.), lahti 411.
Kellanjärvi (Viitas.), j. 470.
Kellankoski (Viitas.), koski 470.
Kelloja (Lapua), t. F6.
Kellokoski (Perho), t. H4.
Kellolahti (Laukaa), t. L8.
Kellomäki (Ähtäri), t. H7; 383.
Kelpakko (Ylist.), t. E6.
Kelvejärvi (Petäjäv.), j. 404.
Kemppaala (Viitas.), t. L5; 472.
Kemppainen (Karst.), t. J6.
Kengonen (Muns.), t. E4.
Kenttä (Jurva), t. C7.
Keppo (Jepua), kart. (kuva n:o 67) E4; 234, 235.
Keppofors (Jepua), koski 233.
Kerimäki (Äänek.), t. K7.
Kerklaks (Maksam.), ks. *Kierklaks* D5; 183, 186.
Kero (Lapua), t. F6.
Kero (Lohtaja), t. G2.
Kerola (Kälviä), t. F2.
Kerola (Lohtaja), t. G1.
Kerola (Lohtaja), t. G2.
Kertonniemi (Sum.), t. L6.
Kertonselkä (Sum.), selkä K/L6/7; 480, 482.
Kerttuanjärvi (Evij.), j. F4; 348.
Kerttuankylä (Evij.), k. F4; 346.
Kerttujoki l. *Kerttu ä* (Purmo, Pietars. pit.), joki E/F3/4; 238, 245, 348.
Kerttula (Tohol.), t. H2.
Keski Kaitajärvi (Alavus), j. G7.
Keski-Keitele (Kongink., Sum.), j. 476, 480.
Keski-Kokko (Kauhaj.), t., maamieskoulu 87.
Keskikylä (Jalasj.), k., meij. E8; 92, 94, 95.
Keskikylä (Laihia), k. D6; 130, 134, 135.
Keskikylä (Ylih.), k. E5; 210, 212.
Keskinen (Jyväsk. pit.), koski 410.
Keskinen (Keuru), t. I9.
Keskinen (Kortesj.), t. F5.
Keskinen (Laukaa), t. L8.
Keskinen (Petäjäv.), t. J9.
Keskinen (Toiv.), j. L9; 417.
Keskinen (Uur.), t. 421.
Keskiipiiri (Perho), meij. 326.
Keskis (Orav.), ruk., t. E5.
Keskisenmäki (Multia), t. J8.
Keskisträsk (Orav., Vöyri), j. E5; 190, 219.
Keski-Toriseva (Virrat), j. 377.
Keskuskoski (Kinn.), mylly- ja sahalaitos 460.
Kestikevari (Laihia), t. D6.
Keto (Evij.), t. G4.
Keto (Mustas.), t. 167.
Ketola (Kinn.), t. 460.
Ketola (Laihia), t. C6.
Ketola (Lestij.), t. I4.
Ketola (Peräs.), t. F7.
Ketola (Vimp.), t. G5.
Ketolankoski (Virrat), koski 376.
Kettu (Kaust.), 2 t. G3; 308.
Kettu (Laukaa), t. L8.
Kettukangas (Pihtip.), t. L4.
Kettukangas (Tohol.), kangas 301.
Kettula (Lapua), t. F6.
Kettulanmäki (Petäjäv.), mäki 403.
Keturi (Kauhaj.), t. D8.
Ketveleenlahti (Keuru), lahti 397, 401.
Keuru, pit., k. (kuvat n:o 136—138) H/I/J7/8/9; 394—401.
Keurus- l. *Köyrtsjärvi* (Alavet.), j. G3; 275.

- Keurusselkä* (Keuru), j. 19; 395—397, 399.
Keuruu (Keuru), as. 18; 399.
Keuruu 1. *Keuru* (Pihlajav.), k. H8/9; 387.
Keuruun-Virtain seutu 23.
Kevari (Nurmo), t. F7.
Kevari (Ylist.), t. E5.
Kiehiöanmäki (Pylkönm.), t. 17.
Kieli (Kortesj.), t. F4.
Kielisenjärvi (Eviij., Kortesj.), j. F4; 351.
Kiemajärvet (Pihtip.), j. J4.
Kienokoski (Isoj.), koski, mylly D9; 49.
Kierklaks (Maksam.), k. D5; 183.
Kierros (Multia), t. 17.
Kieräaho (Karst.), t. 16.
Kiesimenjärvi (Pylkönm.), j. 17; 446, 447.
Kihniä (Peräs.), k., meij., t. F7/8; 96, 98, 99.
Kihniänjoki (Peräs.), joki F8; 98, 99.
Kiihkovuori (Kivij.), t. 455.
Kiikajärvet (Jalasj.), j. F8.
Kiikeri (Ilmaj.), k. E6; 100, 105.
Kiikkala (Jyväsk. pit.), t. K8.
Kiikkamo (Keuru), t. 18.
Kiili (Sid.), saha B9.
Kiili (Teuva), t. C8.
Kiimaneva (Laihia), suo 132.
Kiimasjoki (Äänek.), joki K7; 431.
Kiimasjärvi (Saarij.), k. J7; 435, 437—439.
Kiimasjärvi (Äänek.), k. K7; 428.
Kiimasjärvi (Äänek., Saarij.), j. K7; 431.
Kiimaskoski (Äänek.), koski 431.
Kiiskilä (Lestij.), t. 13.
Kiiskilänlahti (Lestij.), lahti I3; 317, 318.
Kiitola (Jepua), t. E4.
Kilen (Sid.), lait., sat. 45.
Kilgrund (Sid.), s. B9; 43.
Kilismossa (Jepua), suo 234.
Killinkoski (Virrat), koski, puuhiomo 378, 379, 380.
Kilpikoski (Jyväsk. pit.), saha 413.
Kilpimäki (Uur.), t. K7.
Kilponen (Ähtäri), t. H7.
Kilsor (Koivul.), lahti 178.
Kiminginjoki (Karst.), joki 449, 452.
Kiminginjärvi (Karst.), j. 16; 450, 451.
Kiminginlaakso (Karst.), laakso 450.
Kiminki (Karst.), k., t., rautatehdas I6; 447, 452, 453.
Kiminki (Viitas.), k. L5; 473.
Kiminkijärvi (Pylkönm.), j. 17; 446, 447.
Kiminkijärvi (Viitas.), j. L5.
Kimo (Orav.), k. D/E4; 217, 219—222.
Kimo (Orav.), meij., höyrysaha, mylly D/E5; 220, 221.
Kimönjoki (Vöyri, Orav.), joki 190.
Kimpimäki (Nurmo), kunnas 195.
Kinnaret (Himanka), t. G1; 291.
Kinnari (Jurva), t. C6.
Kinnari (Petäjäv.), t. K8.
Kinniä (Perho), t. 14.
Kinnula, pit., k. (kuva n:o 162) I/J4/5; 458—461.
Kinnula (Pihtip.), t. K4.
Kinnula (Viitas.), 2 t. K6.
Kinnulanmäki (Viitas.), t. K5.
Kinnunen (Perho), t. 14.
Kintaus (Petäjäv.), k., as. J8; 402, 403, 406.
Kintauskoski (Petäjäv.), koski 405.
Kinturijärvi (Pihtip.), j. L4.
Kippo (Lohtaja), t. F2.
Kipponen (Petäjäv.), j. 405.
Kippovuori (Keuru), v. 398, 401.
Kirilaks (Kokk. pit.), k. F2; 266, 269.
Kirkegårdskäret (Maal.), ks. *Storskär* A5; 154.
Kirkkojarju (Kaust.), harju 307.
Kirkkojärvi 1. *Toholampi* (Tohol.), j. 300, 301.
Kirkkokallio (Vimp.), v. 344.
Kirkkolahti (Alaj.), lahti 340.
Kirkkomäki (Lehtim.), mäki 8, 334, 336.
Kirkkomäki (Soini), mäki 8, 330.
Kirkkomäki (Ähtäri), mäki 8, 383.
Kirkko- 1. *Haapasaaari* (Viitas.), s. (kuva n:o 167) K5; 471, 473, 474.
Kirkkovoori (Karst.), kunnas 449.
Kirkkovoori 1. *Kyrkberget* 1. *Kasberget* (Kristk.), v. 512.
Kirkkonkoski (Ylist.), koski 114.
Kirkkonkylä (Alaj.), k. (kuva n:o 108) 337.
Kirkkonkylä (Himanka), k. (kuva n:o 80) 290.
Kirkkonkylä (Ilmaj.), k. E7; 100, 104.
Kirkkonkylä (Kannus), k., saha (kuva n:o 82) 296, 297.
Kirkkonkylä (Keuru), k. (kuva n:o 137) 398, 399.
Kirkkonkylä (Kinn.), k. 458.
Kirkkonkylä (Koivul.), k., meij. 181, 182.
Kirkkonkylä (Kälviä), k. 277, 281.
Kirkkonkylä (Laihia), k., meij., saha (kuva n:o 39) D6; 130, 133—135.
Kirkkonkylä (Lappaj.), k. (kuvat n:o 116, 120) G5; 353, 356, 357.
Kirkkonkylä (Lapua), k. (kuva n:o 55) E/F5/6; 197, 202, 204.
Kirkkonkylä (Laukaa), k. 426.
Kirkkonkylä (Perho), k. (kuva n:o 103).
Kirkkonkylä (Saarij.), k. 440.
Kirkkonkylä (Soini), k. 329.
Kirkkonkylä (Sum.), k., lait. 478, 481.
Kirkkonkylä (Teerij.), ks. *Kyrkoby* G3; 252, 254.
Kirkkonkylä (Teuva), k., virvoitusjuomatehdas, sähköl. C8; 78—81.
Kirkkonkylä (Tohol.), k. 298.
Kirkkonkylä (Toiv.), k. 415.
Kirkkonkylä (Töysä), k. 363, 367.
Kirkkonkylä (Ullava), k. 302, 303.
Kirkkonkylä (Uur.), k. 419.

- Kirkonkylä* (Viitas.), k., lait. 471.
Kirkonkylä (Vimp.), k. (kuva n:o 112).
Kirppu (Ylist.), t. E6.
Kirppula (Äänek.), t. K7.
Kirppulankoski (Ylist.), koski, sahalaitos 114.
Kirri (Jyvask. pit.), t. 411.
Kirri (Petäjäv.), t. J9; 406.
Kirrinjärvi (Petäjäv.), j. 404.
Kirsikoski (Veteli), koski 313.
Kirsilä (Evij.), t. G4.
Kirsilänkoski (Evij.), koski 348.
Kirvesjärvi (Karst.), j. 15.
Kirvesluoma (Töysä), t. G7.
Kirvesmäki (Perho), t. I5; 324.
Kisk (Ähtävä), t. F3.
Kissasaari (Jyvask. pit.), s. 410.
Kitinoja (Ilmaj.), t. E7.
Kitinoja (Seinäj.), t. E6.
Kitinoja (Ylist.), t. E6.
Kiitholmen (Pietars.), s. 529, 530.
Kitti (Teuva), t. C8.
Kiula (Töysä), k. G7; 363.
Kitunen (Virrat), j., t. H8; 377.
Kiukaanniemi (Ähtäri), t. H7.
Kiuru (Kauhaj.), t. D7.
Kiv (Muns.), t. E4.
Kivelä (Alaj.), t. H5.
Kivelä (Kongink.), t. K6.
Kivelä (Perho), t. H5.
Kivelä (Tohol.), t. H2.
Kivenpelto (Saarij.), t. J6.
Kivestönjärvi (Lestij.), j. 14.
Kivetynjärvi (Kongink.), j. K6.
Kiviahho (Vimp.), t. G5.
Kivihuhta (Alah.), t. E5.
Kivijärvi, pit., j., k. (kuvat n:o 157—161, 163) I/J/K4/5/6; 453—457.
Kivijärvi (Evij.), j., k. F4; 346, 349.
Kivijärvi (Evij.), t. G4.
Kivijärvi (Himanka), j. G1; 290.
Kivijärvi (Isoj.), j. C9.
Kivijärvi (Karst.), k. I/J5/6; 447.
Kivijärvi (Kauhaj.), j. D8.
Kivijärvi (Keuru), j., t. 18; 397.
Kivijärvi (Kinn.), j. J4; 459—461.
Kivijärvi (Kortesj.), k. F4.
Kivijärvi (Kron.), t. F3; 261.
Kivijärvi (Kälviä), j. 279.
Kivijärvi (Perho), j. 15; 11.
Kivijärvi (Pihtip.), j. L4.
Kivijärvi (Soini), k. H6; 329.
Kivijärvi (Tohol.), j. H2; 300.
Kivijärvi (Ähtäri), j., k. H7; 380, 383.
Kivikangas (Alavet.), t. H4.
Kivikangas (Keuru), kr. t. 18.
Kivikangas (Kortesj.), t. F5.
Kivikangas (Lappaj.), t. F5.
Kivikangas (Laukaa), kr. t. L9.
Kivikangas (Lestij.), t. H/I4.
Kivikangas (Perho), t. H4.
Kivikankaanjoki (Halsua), joki 321.
Kivikko (Kivij.), t. J6.
Kivilahti (Keuru), lahti 18; 397, 401.
Kivilahti (Kälviä), lahti 279.
Kivilampi (Laihia), j. D6.
Kiviluoma (Kauhaj.), joki, t. D8; 86.
Kiviluoma (Nurmo), t. F6.
Kiviluomankoski (Lappf.), koski 53.
Kivimannila (Keuru), t. 19.
Kivimäki (Alaj.), t. H6.
Kivimäki (Laihia), t. D7.
Kivimäki (Peräs.), t. F7.
Kivimäki (Saarij.), t. J7.
Kivimäki (Virrat), t. H8.
Kivimäki (Äänek.), t. K7.
Kivinen (Laihia), t. C7.
Kivinen (Lestij.), t. I3.
Kivineva (Laihia), suo D6; 132.
Kiviniemi (Alavus), t. G8.
Kiviniemi (Isoj.), t. D9.
Kiviniemi (Jalasj.), t. F8; 95.
Kiviniemi (Laukaa), t. K8.
Kiviniemi (Vimp.), t. G5.
Kivioja (Jalasj.), t. E8; 95.
Kivirannankoski (Virrat), koski 376.
Kiviranta (Saarij.), t. J7.
Kivirinta (Saarij.), t. J7.
Kivistö (Jalasj.), t. E7.
Kivistö (Jurva), t. C/D7.
Kivistö (Sid.), t. C9.
Kivistö (Teuva), t. D7.
Kivistö (Virrat), t. F8.
Kivistö (Ähtäri), t. H7.
Kivitalo (Saarij.), t. J7.
Kivivesi (Veteli), j. G4; 314.
Kivivuori (Nurmo), v. 195.
Kjäldfors (Pietars. pit.), koski 238.
Kjällbäck (Vimp.), v. 344.
Kjölöv (Närpiö), niemi 65.
Klapuri (Kälviä), t. F2.
Klaresund (Närpiö), k. 63.
Kleemola (Kälviä), taloryhmä G2; 277.
Klemets (Mustas.), t. 167.
Klemetsfors (Lappf.), koski 53.
Klemetsö (Vaasa), s. C5; 486, 488, 491, 492, 494.
Klemola (Kauhava), t. E5.
Klemola (Kortesj.), t. F5.
Klemola (Tohol.), t. H3.
Klemola (Töysä), t. G7.
Klemola (Veteli), t. 313.
Klobbhällan (Raippal.), s. 173.
Klobbskär (Lappf.), s. 54.
Klockars (Mustas.), t. 167.
Klovus (Lappf.), kart. 55.
Klubbhällarne (Raippal.), s. B4.
Klubbskär (Närpiö), s. B8; 65.
Klubbskär (Raippal.), s. B4.
Klövus (Purmo), t. E3.
Klärkas (Orav.), t. D/E4.
Knidingen (Maksam.), s. C4.

- Kniivilä* (Evij.), t. G4.
Kniktälä (Alavet.), t. G3.
Kniv (Kron.), t. E2.
Kniosund (Kron., Kokk. pit.), niemi, k., meij. E2; 256, 258, 259, 266, 270.
Knutars (Teerij.), t. F3.
Knuters (Orav.), t. D4.
Knuts (Muns.), 2 t. D4.
Knuts (Uudenk. pit.), t. E4.
Knuutila (Alah.), t. E4.
Knuutila (Jyvask. pit.), t. K9.
Knuutila (Lapua), t. F6.
Knuuttila (Kauhaj.), 2 t. D8; 87.
Knuuttila (Nurmo), t. F6.
Knuuttila (Uur.), t. J8.
Knuuttila (Virrat), t. G9.
Knäpnäs (Närpiö), k. B8; 63.
Knöppelgrund (Närpiö), s. B8.
Knöppelgrunkallan (Närpiö), s. B8.
Knös (Närpiö), t. B7.
Kobban (Sid.), s. B9.
Kobbörn (Närpiö), s. B8.
Kock (Muns.), t. D4.
Kock (Vöyri), t. D5.
Kockskär (Maksam.), s. C4.
Kodesjoki (Isoj.), joki D9; 49.
Kodesjärvi (Isoj.), j., k. D9; 46, 49, 50.
Kohijärvi (Petäjäv.), j. J8.
Kohiseva (Viitas.), t. K5.
Kohmusjärvi (Saarij., Kongink.), j. K6; 439, 476.
Kohta (Peräs.), t. F7.
Kohtakangas (Jalasj.), t. E8.
Kohtala (Ilmaj.), t. E7.
Kohtämäki (Jalasj.), t. E8.
Kohtämäki (Kuort.), t. F6.
Koihnanjärvi (Kauhaj.), j. E8.
Koikerojärvi (Lestij.), j. I4; 317.
Koirajärvi (Perho, Kinn.), j. I5; 325, 327.
Koirajärvi (Ähtäri, Soini), j. H7.
Koiraniemi (Kinn.), t. J4.
Koisjärvi (Petäjäv.), j. J9.
Koivikko (Laukaa), t. L8.
Koivisto (Alaj.), t. G5.
Koivisto (Isoj.), t. D9.
Koivisto (Kuort.), t. G6/7.
Koivisto (Kurikka), k. D/E7; 88, 89.
Koivisto (Teuva), t. D7.
Koivisto (Äänek.), k., t. K7; 428.
Koivujärvi (Laukaa), t. L9.
Koivujärvi (Toiv., Laukaa), j. L9; 417.
Koivujärvi (Viitas.), j., t. J/K5.
Koivukangas (Karst.), t. I5.
Koivukangas (Lappaj.), t. G5.
Koivukoski (Perho), t. H5.
Koivukoski (Viitas.), koski 470.
Koivula (Alaj.), t. G6.
Koivula (Alavus), t. 371.
Koivula (Kurikka), t. D7.
Koivulahti (Viitas.), j. K5.
Koivulahti I. *Kvevlaks*, pit. (kuvat n:o 49, 50) C/D4/5; 175—182.
Koivulampi (Virrat), t. G9.
Koivuluoma (Ilmaj.), t., joki D6; 103.
Koivuluoma (Peräs.), joki 98.
Koivumäki (Karst.), t. I5.
Koivumäki (Kauhaj.), t. E8.
Koivumäki (Kongink.), t. K6.
Koivumäki (Pihlajav.), t. H9.
Koivumäki (Saarij.), t. J7; 439, 440.
Koivumäki (Virrat), t. F/G8.
Koivuniemi (Kauhaj.), t. E8.
Koivuniemi (Laihia), t. C6.
Koivuporras (Laihia), t. D7.
Koivuranta (Saarij.), t. 440.
Koivuvuori (Saarij.), t. J/K6.
Kojola (Alah.), t. E4.
Kojola (Lapua), t. F6.
Kojonen (Jepua), t. E4.
Kokki (Orav.), t. E5.
Kokkila (Kortesj.), t. F4.
Kokkila (Petäjäv.), t. J8.
Kokkila (Saarij.), t. J7.
Kokkila (Viitas.), t. K5; 472.
Kokko (Jalasj.), t. F8.
Kokko (Kauhaj.), 2 t. D8.
Kokko (Viitas.), t. L6.
Kokkola, kaup., as. (kuvat n:o 218—222) F2; 539—551.
Kokkola (Ilmaj.), k. D/E7; 100, 105.
Kokkola (Kortesj.), t. F4.
Kokkola (Viitas.), t. K5.
Kokkolahti (Kokk. pit.), lahti 268, 541, 549.
Kokkolan pitäjä, pit. (kuva n:o 75) F2; 266—272.
Kokkoneva (Perho), taistelupaikka 327.
Kokkosenniemi (Viitas.), t. L5.
Kolabacka (Kaust.), t. G3.
Kolabäck (Kaust.), t. G3.
Kolahdus (Laihia), t. C6.
Kolam (Teerij.), t., nahkatehdas F3; 254.
Kolamfors (Teerij.), koski 254.
Kolari (Viitas.), t. K6.
Kolho (Keuru), saha, terva- ja tärpättitehdas 399.
Kolhonsalmi (Jalasj.), j. F8; 94.
Kolhonsalmi (Keuru), salmi 397.
Kolima (Viitas.), k. K/L5; 467, 472.
Kolima I. *Kolimajärvi* (Pihtip., Viitas.), j. K4/5; 11, 463—466, 472.
Koliseva (Äänek.), t. K7.
Kolkanlahti (Saarij.), kart. J7; 442, 443.
Kolkanniemi (Saarij.), t. J7.
Kolkki (Vähäk.), t. C/D5.
Kolkkijärvi (Vähäk.), j. 127.
Kolkkikoski (Vähäk.), koski 127.
Koivula (Viitas.), t. L4.
Kolkkujärvi (Viitas., Pihtip.), j. L4.
Kolmisoppi (Pihtip.), t. J3.
Kolmisoppinen (Jyvask. pit.), j. 409.

- Kolojärvi* (Keuru), j. 18/9; 397.
Kolppanen (Lohtaja), t. G2.
Kolsa (Saarij.), t. J7.
Kolu (Jyväsk. pit.), t. K8.
Kolu (Petäjäv.), t. J8.
Kolu (Ähtäri), 2 t. 383.
Kolu (Äänek.), t. K7.
Kolujärvi (Soini), j. H7.
Kolunjoki (Ähtäri, Soini), joki H6/7; 331.
Kolunkoski (Jyväsk. pit.), mylly 413.
Kolunnäki (Soini), t. 330.
Kolunsarka (Soini), t. H7.
Komanijärvi (Perho), j. I4.
Komossa (Orav.), k., t., mej. E5; 217, 218, 220.
Komsinjärvi (Teuva), j. 80, 82.
Komsinkangas (Teuva), kangas 82.
Komu (Viitas.), t. K5.
Komujärvi (Viitas.), j. J5.
Konginkangas, pit., k., kangas (kuvat n:o 171—173) K/L6/7; 474—478.
Konginkari (Kälviä), s. 279.
Kononen (Viitas.), t. L5.
Konttainen (Alavus), kr. t. 368.
Konttainen (Kortesj.), t. F4.
Kontiokangas (Karst.), t. I6.
Kontojärvi (Vimp.), j. G/H4.
Kontolampi (Alavus), t. G7.
Kontoniemi (Alavus), kr. t. G7.
Kontopuro (Alavus), joki G7.
Konttajärvi (Pihtip.), j. J4.
Kontteli (Kuort.), t. F6.
Konttikoski (Jyväsk. pit.), koski, mylly 413.
Konttila (Karst.), t. J6.
Konttila (Lohtaja), niemi 284.
Konttila (Saarij.), t. J7.
Konttilanmäki (Uur.), t. K8.
Konttimäki (Saarij.), t. J7.
Kopola (Multia), 2 t. 18.
Koppala (Jyväsk. pit.), t. J8.
Koppala (Jyväsk. pit.), t. K8.
Koppalankoski (Pietars. pit.), koski 238.
Kopparören (Mustas.), s. B5.
Koppelokorpi (Isoj.), t. D9.
Koppelomäki (Multia), t. I8.
Kopsala (Tohol.), t. H2.
Korhola (Pihtip.), t. J3.
Korhonen (Kauhaj.), t. D8.
Korhonen (Virrat), j., t. H9; 377.
Korkatti (Keuru), t. I8.
Korkea l. *Vähäkari* (Himanka), s. 290, 291.
Korkeakangas (Kokk. pit.), t. H4.
Korkeakoski (Kauhava), t. F5.
Korkeakoski (Keuru), mylly, sähköl. 398, 399.
Korkeala (Jyväsk. pit.), t. K9.
Korkeala (Saarij.), t. J7.
Korkealehto (Soini), t. H6.
Korkeamäki (Kauhava), t. F5.
Korkeamäki (Saarij.), t. I/J6.
Korkeamäki (Uur.), t. K8.
Korkeaniemi (Töysä), t. G7.
Korkia-aho (Alaj.), t. G5.
Korkia-aho (Pihtip.), t. L4.
Korkiakangas (Perho), kunnas, k. 324, 325.
Korkiakoski (Jalasj.), t. E8.
Korkialehto (Saarij.), t. J7.
Korkiamäki (Peräsj.), t. F7.
Korkianiemi (Halsua), t. H4.
Korkiasalo (Alavus), kr. t. F8.
Korkola (Pihtip.), t. L4.
Kornjärvi (Purmo), t. F4.
Koro (Virrat), saha G9; 379.
Korojoki (Virrat), joki 376.
Korpela (Alaj.), t. G6.
Korpela (Alaj.), t. H5.
Korpela (Isok.), t. D6.
Korpela (Jyväsk. pit.), t. K9.
Korpela (Kivij.), t. J5.
Korpela (Kuort.), t. G7.
Korpela (Lapua), t. E6.
Korpela (Laukaa), t. K8.
Korpela (Multia), t. I8.
Korpela (Nurmo), t. F7.
Korpela (Teuva), t. C8.
Korpelankoski (Ilmaj.), koski 103.
Korpelankoski (Kannus), koski 294, 296.
Korpesuot (Maksam.), s. D4.
Korpi (Alavus), t. 371.
Korpi (Himanka), t. H1.
Korpi (Ilmaj.), t. E7; 104.
Korpi (Isoj.), t. C9.
Korpi (Kokk. pit.), t. F2.
Korpi (Laihia), t. D6.
Korpi (Lappf.), kart. C8; 55.
Korpi (Ullava), t. H3.
Korpi (Ylist.), t. E6.
Korpi l. *Kinnunen* (Perho), t. 325.
Korpiaho (Perho), t. I4.
Korpiaho (Pylkönm.), t. I7.
Korpijärvi (Karst.), j. I6.
Korpijärvi (Kälviä), t. G2.
Korpijärvi (Perho), j. I4; 325.
Korpijärvi (Pihlajav.), j. H8.
Korpikaija (Laihia), t. C6.
Korpikoski (Seinäj.), t. E7.
Korpilampi (Alavus), t. G7.
Korpinen (Soini), j. H7; 330.
Korpinen (Viitas.), j. K5.
Korpinen (Viitas.), t. K6.
Korpinen (Virrat), t. G8.
Korpisenjoki (Karst.), joki I/J6; 451.
Korpisenjärvi (Karst.), j. 450.
Korpisenjärvi (Pihtip.), j. K4.
Korpisenniemi (Karst.), t. I6.
Korpijärvi (Kälviä), j. F2.
Korplahdenpuro (Kokk. pit.), joki 268.
Korplahi l. *Korplaks* (Kokk. pit.), k. F2; 266.
Korppinen (Karst.), t. 451.
Korsbäck (Korsn.), k., joki B6; 76.

- Korshamnsfjärden* (Mustas.), merenselkä 166.
Korsholma (Must.), ent. kuninkaankart., koulutila C5; 167, 169.
Korsholm-Mustasaari (Mustas.), as. C5; 164.
Korslombäcken (Maal.), joki 153.
Korsnäs, pit., kirkonkylä (kuvat n:o 12, 13) B6/7; 74—77.
Korsomäki (Ähtäri), t. H7.
Korsör (Närpiö), s. B7.
Korsören (Raippal.), s. B4.
Körsören (Raippal.), s. B5.
Korteharju (Veteli), harju 312.
Kortemäki (Multia), t. I8.
Kortemäki (Saarij.), t. I/J7.
Kortemäki (Töysä), t. G/H7.
Kortenneva (Kaust.), suo 308.
Korteperä (Alaj.), k. 337.
Kortesjoki (Kortesj.), joki 351, 352.
Kortesjärvi, pit., k., j. (kuvat n:o 113, 114) F4/5; 349—353.
Kortesjärvi (Eviij.), j. G4; 348.
Kortesmaa (Peräs.), t. F8.
Kortesmaa (Virrat), t. F/G9.
Kortemäki (Nurmo), t. F7; 195.
Kortemäki (Seinä.), t. E6.
Kortetniemi (Isoj.), t. D9.
Kortetniemi (Nurmo), t. F6.
Kortetniemi (Virrat), t. G8.
Kortesoja (Lapua), t. F6.
Kortessalo (Isoj.), t. D9.
Kortetjärvi (Karst.), t. I6.
Kortellahti (Petäjäv.), t. J8.
Kortetmaa (Tohol.), t. H2.
Kortetmäki (Petäjäv.), t. J8.
Kortetniitty (Kokk. pit.), t. H4.
Kortetpuro (Karst.), joki H6.
Kortintuoma (Isok.), t. D6.
Kortjärvi (Teerij.), k. G4; 252.
Kortjärvi (Teerij.), j., t. G3; 253.
Korttajärvi (Jyväsk. pit.), j., k., t. K8; 407, 410.
Kortteenkylä (Isoj.), k. 46, 49.
Kortteinen (Pihtip.), j. 464, 465.
Kortteinen (Ähtäri), t. H7.
Kortteisenjärvi (Ähtäri), j. H7; 383.
Korvajärvi (Jalasj.), j., t. E8; 94.
Korvamosan (Närpiö), suo 66.
Korvela (Kannus), t. G2.
Korvenkangas (Isoj.), t. C9.
Korvenranta (Uur.), t. J8; 421.
Koskeby (Vöyri), k. D5; 187, 190, 192, 193.
Koskela (Alaj.), kr. t. G6.
Koskela (Alaj.), t. H5.
Koskela (Ilmaj.), t. D7.
Koskela (Ilmaj.), t. E7.
Koskela (Jalasj.), t. E8.
Koskela (Jyväsk. pit.), t. K8.
Koskela (Karst.), t. I6.
Koskela (Keuru), t. I7.
Koskela (Kongink.), t. K6.
Koskela (Kuort.), t. G7.
Koskela (Kälviä), t. F2.
Koskela (Kälviä), t. H3.
Koskela (Laihia), t. D6; 132.
Koskela (Lapua), t. E6.
Koskela (Lestij.), t. H4.
Koskela (Nurmo), t. F6.
Koskela (Peräs.), t. E/F7.
Koskela (Pihlajav.), t. 389.
Koskela (Teuva), t. C8; 82.
Koskela (Tohol.), t. H2.
Koskela (Uur.), t. J8.
Koskela (Veteli), t. G4.
Koskela (Vimp.), t. G5; 343, 344.
Koskela (Virrat), t. G8.
Koskenharju (Laukaa), t. L8.
Koskenkoroa (Ilmaj.), t., as., saha, tiili- ja leipätehdas E7; 102—106.
Koskenkoroa (Peräs.), t. F7.
Koskenmäki (Alaj.), t. G6.
Koskenniska (Kokk. pit.), t. H4.
Koskensaari (Petäjäv.), koski, pys., tehdas J8; 401, 405, 406.
Koskenvarsi (Alaj.), k. 337.
Koski (Eviij.), t. G4.
Koski (Himanka), t. G1.
Koski (Isok.), t. D6.
Koski (Jurva), t. D7.
Koski (Kauhaj.), saha D8.
Koski (Kauhava), t. F5.
Koski (Kortesj.), t. F4.
Koski (Kurikka), t. E7; 91.
Koski (Lohtaja), t. G2.
Koski (Nurmo), t. F6/7.
Koski (Pihtip.), t. J4.
Koski (Viitas.), t. 472.
Koski (Virrat), t. G9.
Koski (Ylist.), t. E6.
Koskimäki (Alavus), t. G8.
Koskimäki (Jalasj.), t. E8.
Koskimäki (Jurva), k. D7; 136, 138.
Koskinen (Ilmaj.), t. E6.
Koskinen (Kaust.), t. G/H3.
Koskiniemi (Teuva), t. C7.
Koskipää (Keuru), t. I9.
Koskitalo (Lestij.), t. H/14.
Koskue (Jalasj.), k., meij., saha E8; 92, 94, 95.
Koskujärvi (Jalasj.), t. E8.
Koskö (Koivul.), k., s. C5; 175, 177, 180.
Kosköträsk (Koivul.), j. 178.
Koslom (Maal.), niitty 154.
Kosola (Lapua), t. 202.
Kosola (Ylih.), k., t., meij. E5; 210—213.
Kosonen (Jyväsk. pit.), t. K8.
Kotajärvi (Karst.), j. I6.
Kotajärvi (Kinn.), j. J4.
Kotajärvi (Uur.), j. K7.
Kotajärvi (Virrat), t. H8.
Kotalahti (Sum.), t. L7.

- Kotamäki* (Multia), v., t. J7; 392.
Kotamäki (Uur.), t. J8.
Kotanen (Viitas.), j. L5; 470.
Kotaneva (Laihia), suo 132.
Kotaperä (Uur.), k. 419.
Kotaskär (Orav.), s. D4.
Kotila (Tohol.), t. H2; 301.
Kotilampi (Isok.), j. D6; 119.
Kotimäki (Kongink.), v. 476.
Kotka (Kannus), t. G2.
Kotka (Kokk. pit.), t. F2.
Kotka (Pihtip.), t. K4.
Kotkanieniemi (Karst.), t. I5; 453.
Kotomäki (Isoj.), t. D9.
Kottari (Kortesj.), t. F4.
Kottari (Lappaj.), t. G5.
Kouheroisenkoski (Karst.), koski 445, 451.
Koukkari (Lappaj.), t. F5.
Koukkari (Peräs.), t. F7.
Koukkulampi (Perho), j. H5.
Koukkuri (Kurikka), t. D7.
Koura (Nurmo), pys., saha, t. F7; 195, 196, 197.
Kourajärvi (Saarij.), j. J6.
Koura - l. *Perhonkoski* (Perho), koski 325.
Kourankoski (Nurmo), koski 196.
Kourapuro (Perho), joki 324.
Kouri (Kälviä), t. F/G2.
Kourijärvi (Kokk. pit.), t. F2.
Kourumäki (Multia), v., t. I7; 392.
Koustar (Kokk. pit.), k. F2; 33, 266.
Koutonen (Kannus), t. G2.
Kovala (Äänek.), t. K7.
Kovjoki (Uudenk. pit.), k., as., meij. E3; 227, 228, 230, 231.
Kovjoki (Uudenk. pit., Pietars. pit.), joki E3; 229, 238.
Kovjoki (Vöyri, Orav.), joki 190.
Kovjoki l. *Kävik* (Vöyri), k. D5; 187, 192.
Krakbådan (Bergö), s. 148.
Krekilä (Kälviä), suo 280.
Krekilä l. *Greggilä* (Vähäk.), k. D5; 125, 128.
Krentaali (Teuva), t. C8.
Kreus (Lohtaja), t. G1.
Kristiinankaupungin pitäjä l. *Tjöck*, pit. (kuva n:o 6) B/C8/9; 57—60.
Kristiinankaupunki, kaup. (kuvat n:o 183, 184, 186, 187, 190) B8; 510—518.
Krok (Luoto), t. E2.
Krokbäck l. *Pienjärvenjoki* (Kristk. pit., Karij., Lappfj.), ks. *Pienjärvenluoma* B/C8; 54, 58, 62.
Kroksfors (Kron.), koski, t. F3; 258.
Krokossan (Närpiö), t., suo B7; 66.
Krokoträsk (Kokk. pit.), j. G3.
Kroks (Vöyri), t. D5.
Kroksjö (Luoto), t. F3.
Krokskär (Bergö), s. A5; 148.
Krokskär (Maksam.), s. C4.
Kronbacka (Korsn.), t. B6.
Kronoby, pit., as., kansanop. (kuva n:o 73) E/F2/3; 255—262.
Kronobyä l. *Kronobyinjoki* (Kron., Teerij.), joki E/F3; 13, 253, 254, 257, 259, 313, 344.
Kroppangrund (Korsn.), s. B7.
Krouvi (Jepua), t. E4.
Kräkbacka (Maal.), höyrysaha C6; 155.
Kräkskär (Uudenk. pit.), s. D3.
Kräkilä (Kannus), t. G2.
Kuddnäs (Uudenk. pit.), t. (kuva n:o 204) E3; 231, 523.
Kugsörarne (Närpiö), s. B7; 66.
Kuha (Jalasj.), t. E8.
Kuhajärvi (Kuort.), j. G6/7; 360—362.
Kuhajärvi (Laukaa), j. K8.
Kuhala (Viitas.), t. K5.
Kuhalampi (Kuort.), t. G7.
Kuhankoski (Laukaa), koski, t. K8; 35, 426.
Kuhmanen (Soini), t. H6.
Kuhnamo l. *Kuhnamojärvi* (Äänek.), j. K7; 11, 424, 429, 430, 431.
Kuhno (Saarij.), t. J7.
Kuhnonmäki (Saarij.), t. J7.
Kuikanlahti (Saarij.), t. J7.
Kuikkala (Saarij.), t. J7.
Kuitula (Nurmo), t. F7.
Kuitula (Petäjäv.), t. J8.
Kuitula (Uur.), t. J7; 422.
Kuivajärvi (Kauhaj.), j. D8.
Kuivajärvi (Kinn.), j. J4.
Kuivajärvi (Kinn., Pihtip.), 2 j. J4.
Kuivajärvi (Pihtip.), j. J4.
Kuivala (Karst.), t. I6.
Kuivamäki (Vähäk.), t. D5.
Kuivaniemi (Evij.), t. F/G4.
Kuivaniemi (Kivij.), k. J5; 453, 457.
Kuivaniemi (Lestij.), t. I4.
Kuivaniemi (Viitas.), k. K5.
Kuivasjärvi (Alavus), j. (kuva n:o 126) G7; 371, 372.
Kuivasmäki (Alavus), t. G7.
Kuivasmäki (Petäjäv.), k. J8; 402, 406.
Kuivasmäki (Töysä), t. G7.
Kuivikko (Saarij.), t. J7.
Kuivila (Isok.), k. D6; 116, 122.
Kuivila (Ylist.), k. 112.
Kuivinen (Ylist.), t. D/E6.
Kujajärvi (Ylist.), j. E5; 114.
Kujala (Karst.), t. I5.
Kujala (Lappaj.), t. G5.
Kujala (Peräs.), t. F8.
Kujala (Vimp.), 2 t. G5.
Kujala (Ylih.), t. E5.
Kujala (Ylist.), t. E5.
Kujaaja (Ylist.), joki 114.
Kukanjoki (Multia), joki 392.
Kukasmäki (Pihtip.), t. L4; 463.
Kukkamojärvi (Keuru), j. I8; 397.
Kukkamäki (Viitas.), t. K5.

- Kukkanenjärvi* (Kinn.), j. 14.
Kukkarojärvi (Petäjäv.), j. J9.
Kukkas l. Kuckors (Vöyri), t. D5.
Kukkasejärvi (Pihtip.), j. L4.
Kukkeenmäki (Ähtäri), t. H8.
Kukko (Pylkönm.), k., t. 17; 444.
Kukko (Soini), k., 2 t. H6; 329, 330, 332.
Kukkola (Jalasj.), t. E7.
Kukkola (Kortesj.), meij., saha, sähkölaitos 352.
Kukkola (Lestij.), t. H4.
Kukkola (Perho), t. H4.
Kukkola (Töysä), t. G7.
Kukkolampi (Virrat), j. 370.
Kukkomaäki (Töysä), t. G7.
Kukkuramäki (Pihtip.), t. K4; 463.
Kulbacka (Kron.), t. F3; 261.
Kulhanlinna (Saarij.), v. 437.
Kulhanvuori (Multia), v. 392.
Kulju (Kuort.), t. G6.
Kulju (Seinäj.), t. F7.
Kulka-aho (Karst.), t. J6.
Kulkobben (Närpiö), s. 65.
Kulla (Kokk. pit.), t. F3.
Kullas (Vöyri), t. D5.
Kulmajärvi (Vöyri), j. D5.
Kulmala (Jalasj.), t. E8.
Kulmala (Jyväsk. pit.), t. K8.
Kulmala (Kauhaj.), t. D/E8.
Kulmala (Virrat), t. G9.
Kultalahti (Evij.), t. F/G4.
Kultti (Nurmo), t. F6.
Kumaala l. Kumaalankylä (Laihia), k. D6; 130.
Kumbla (Sid.), s., t. B9.
Kummelskär (Raippal.), maj. B4.
Kummunkylä (Uur.), k. 419.
Kumpeli (Teuva), kangas 79.
Kumpu (Kauhava), t. F5.
Kumpujärvi (Petäjäv.), k., t. J8; 401.
Kumpula (Karst.), t. I5.
Kumpumäki (Karst.), t. I6.
Kumpumäki (Viitas.), t. L5.
Kumpunen (Kongink.), kr. t. K6.
Kumpuniemi (Pihtip.), t. K4.
Kungas (Kannus), t. G2.
Kungsfors (Ähtävä), koski 249.
Kuni (Koivul.), taloryhmä C5; 177, 180, 181.
Kuniberg (Koivul.), v. 177.
Kunilahti (Koivul.), lahti 178.
Kuninkaanjoki (Soini), k. H6; 329, 332.
Kuninkaanjoki l. Lippo-oja (Alaj., Soini), joki G/H6; 331, 340.
Kunnari (Alah.), t. E5.
Kuohu (Jyväsk. pit.), pys. K8; 409, 414.
Kuohukoski (Jyväsk. pit.), saha, tehdas K8; 413.
Kuokanjoki (Sum.), joki 481.
Kuokkala (Jyväsk. pit.), saha, t. K9.
Kuoppa (Orav.), t. E5.
Kuoppa-aho (Evij.), t. 348.
Kuoppala (Kongink.), t. K6.
Kuoppala (Lappaj.), t. G5.
Kuoppala (Laukaa), t. K8.
Kuoppala (Pylkönm.), k., t. 17; 444, 446.
Kuoppala (Saarij.), k. I/J6/7; 435.
Kuoppala (Viitas.), t. K5.
Kuoppamaa (Kortesj.), t. F5.
Kuoppaniemi (Laukaa), t. L8; 425.
Kuorasjärvi (Alavus), j. F7; 371.
Kuorejärvi (Saarij.), j. J6.
Kuorejärvi (Uur.), j. K8.
Kuorelahti (Saarij.), t. J7.
Kuorikoski (Kaust.), koski, t. G3; 307.
Kuortane, pit., k. (kuvat n:o 117—119, 121) F/G6/7; 358—363.
Kuortaneenharju (Kuort.), harju 360, 361.
Kuortanejärvi (Kuort.), j. F/G6; 360—362.
Kuotisaaho (Alavus), t. F7.
Kuotisjärvi (Alavus), j. F7.
Kupanjoki (Keuru), joki 397.
Kupanmäki (Keuru), t. I8; 396.
Kuparikallio (Alaj.), t. H5; 339, 341.
Kupila (Evij.), t. G4.
Kuppaala (Laihia), k. C/D6; 130, 134, 135.
Kurejoen keskikylä (Alaj.), k. 337.
Kurejoki (Alaj.), joki, k. G5/6; 337, 340—342, 356.
Kurenselkä (Keuru), j. H9; 397.
Kurikka, pit., k., meij., as. (kuvat n:o 16, 17) D/E7/8; 88—91.
Kurikka (Kuort.), t. G7.
Kurikkaoja (Jalasj.), t. E8.
Kurjenjärvi (Virrat), t. F8; 377.
Kurkela (Alavus), t. G7.
Kurkela (Kinn.), t. I4.
Kurkela (Saarij.), 2 t. K6.
Kurki (Virrat), k. F8; 373, 379, 380.
Kurkijärvi (Pihtip.), j. J4.
Kurkikangas (Lehtim.), t. H6.
Kurkilahti (Pihtip.), t. J/K4.
Kuronjoki (Sum.), sähkölaitos 481.
Kurssi (Kuort.), t. F6.
Kuru (Himanka), t. G1.
Kurunsaari (Lapua), t. F6.
Kustula (Laihia), t. C7.
Kutemainen (Laukaa), j. L7.
Kutemainen (Viitas.), j., t. K5.
Kutusalmi (Viitas.), t. K5.
Kutusräsk (Alavet.), j. G3; 275.
Kuukanpää (Jyväsk. pit.), t. K8.
Kuukkajärvi (Uur.), j., k. (kuva n:o 149) J8; 419, 420.
Kuukkanen (Jyväsk. pit., Laukaa), j. K8; 410.
Kuurila (Töysä), t. G7.
Kuurila (Virrat), t. G8.
Kuusa (Laukaa), as. K8; 423, 426, 427.

- Kuusankoski* (Laukaa), koski K8; 424—426.
Kuusanmäki (Laukaa), t. L8.
Kuusela (Keuru), parantola 398.
Kuusela (Saarij.), t. I6.
Kuuselankoski (Toiv.), sähköl. 418.
Kuusijärvi (Virrat), t. G8.
Kuusiluoto (Lohtaja), s. 285.
Kuusisto (Kannus), t. G2.
Kuusisto (Laihia), t. C7.
Kuusisto (Teuva), t. C7.
Kuusistonkoski (Kannus), koski 294.
Kuusjärvi (Perho), j., t. I5; 324, 325.
Kuussaari (Laukaa), s. K8.
Kuusvesi (Laukaa), j., k. L8; 422, 425, 426.
Kuuttila (Vähäk.), k. D5; 125, 128.
Kuutoneva (Laihia), suo 132.
Kvarkens fyrbåk (Raippal.), s. A5.
Kvarndammfors (Purmo), koski 245.
Kvarnfors (Ähtävä), koski 249.
Kvarnskär (Raippal.), s. B/C4.
Kvevlaks (Koivul.), k. C5; 175.
Kvevlaks l. *Koivulahti*, pit. (kuvat n:o 49, 50) C/D4/5; 175—182.
Kvikant (Kokk. pit.), k., t. F2; 266, 270, 271.
Kvimo (Maksam.), k. D4; 183—186.
Kvimojård (Maksam., Vöyri), j. D4/5; 185.
Kykyri (Kälviä), t. G2.
Kylkkälä (Isok.), k. D5/6; 116.
Kylmäkoski (Uur.), sähkölaitos 421.
Kylmälahti (Laukaa), kr. t. L8.
Kyläjoki (Jurva), joki 138.
Kylänpää (Laihia), k. D6; 130, 133—135.
Kylänpäänkoski (Ilmaj.), koski 103.
Kylänpäänkoski (Ylist.), koski, vesivoimalaitos 115.
Kyminjoki (Viitas.), joki 470.
Kyminjärvi (Viitas.), j. L5; 470.
Kyminkoski (Viitas.), koski, k., t., saha, uistintehdas, lait. K/L5; 467, 470, 473.
Kyminselkä (Viitas.), selkä 470.
Kymminaho (Viitas.), t. L5.
Kynnäs (Pylkönm.), t. 17.
Kynsivesi (Laukaa), j. 425.
Kyntölä (Ähtäri), t. H7.
Kypärämäki (Petäjäv.), t. J8.
Kyrkfladan (Maksam.), lahti 187.
Kyrkfors (Kron.), koski 258.
Kyrkoby (Luoto), kylänosa 262.
Kyrkoby (Pirttik.), k. 140.
Kyrkoby (Uudenk. pit.), k. E3; 227.
Kyrkoby l. *Kirkonkylä* (Pietars. pit.), k. E3; 236, 239.
Kyrkoby l. *Kirkonkylä* (Teerij.), k., nahkahedäs G3; 252.
Kyrkogårdsskär (Koivul.), s. 181.
Kyrkoskär l. *Kyrkoskäret* (Sid.), s. B9; 43, 46.
Kyrölänkoski (Kaust.), koski 307.
Kyrönjoki (Ilmaj., Ylist., Isok., Vähäk., Mustas., Koivul.), joki C/D/E5/6/7; 12, 13, 114, 115, 118, 127, 166, 167.
Kyrönlahti (Alaj.), t. G5.
Kyrösjärvi (Alavus, Kuort.), j. F/G7; 361.
Kyrösoja (Kuort.), joki F/G7; 361.
Kytölä (Kivij.), t. J6.
Kytölä (Laukaa), t. K/L8.
Kytölä (Petäjäv.), t. J8.
Kytölä (Ähtäri), t. H7.
Kytölä (Äänek.), t. K7.
Kytön- l. *Kytänsalo* (Kongink.), s. K7; 476.
Kyyjärvi (Karst.), j., k., ruk. I5; 447, 449. —453.
Kyyry (Kauhaj.), t. D8.
Kyynämöinen l. *Kyynämöisjärvi* (Uur.), j. J8; 421, 422.
Kyynämöiskylä (Uur.), k. 419.
Kyyränkoski (Ylist.), koski 114.
Kyyränmäki (Petäjäv.), t. J8.
Kyyrö (Saarij.), t. J7.
Käla (Kokk. pit.), saha, sähkölaitos 270.
Kälaks (Vöyri), t. D5.
Källby (Pietars. pit.), as., k. E3; 236, 240, 242.
Källfors (Pietars. pit.), koski 238.
Kätäs (Närpiö), k. B8; 63, 69.
Kätö (Kron.), s. E2; 258.
Kävik l. *Kovjoki* (Vöyri), k. D5; 187.
Käki (Kurikka), t. E7.
Källi (Soini), t. H6.
Källskär (Maksam.), s. 185.
Källskärsholmar (Maksam.), s. C4.
Kälviä, pit., as., k. (kuvat n:o 77, 78, 83, 87) F/G/H2/3; 276—282.
Kälviän- l. *Isojoki* (Kälviä), joki F/G2; 278—280.
Kämärinjoki (Kivij.), joki 456.
Känsäkangas (Kaust.), t. G3.
Känsäkoski (Kaust.), t. G3.
Känsälä (Kaust.), t. G3.
Käpyaho (Alaj.), t. G5.
Kärjenjoki (Isoj., Lappf.), joki G/D9; 48, 49, 53.
Kärjenkoski (Isoj.), k. C9; 46.
Kärki (Peräs.), t. F7.
Kärkäs (Laukaa), t. K8.
Kärnä (Lappaj.), t. G5.
Kärnäjärvi (Viitas.), j. K5; 469, 470.
Kärnäkoski (Viitas.), koski 35, 470, 472.
Kärnäsaari (Lappaj.), s. G5; 6, 355, 356, 358.
Kärnäsalmi (Lappaj.), salmi 356.
Kärnävuori (Viitas.), v. 469.
Kärrfors (Uudenk. pit.), koski, sähkölaitos, t. E4; 229, 230.
Kärväsjärvi (Pihtip.), j., t. K4; 465.
Kärväslahti (Pihtip.), lahti K4.
Käräjälüoto (Lohtaja), s. G1; 285, 286.
Kässi (Uur.), t. J8.

- Kässy* (Teuva), t. C7.
Kätkä (Alavus), t. G7.
Kätkäjärvi (Lehtim.), j. G6; 335, 336.
Kätkänjoki (Kuort., Lehtim.), joki G6; 335.
Käyppälä (Laihia), k. D6; 130, 135.
Käyrä (Kauhaj.), t. D8.
Kääminniemi (Laukaa), t. L8.
Kääntä (Tohol.), t. H2.
Käärmekallio (Alaj.), harjanne 339.
Köckmon kanava (Koivul.), kanava 178.
Köklot (Koivul.), s. C4; 178.
Köklot (Mustas.), s. 168.
Köklotfjärd (Mustas.), merenselkä 166.
Kölperi (Laihia), t. C7.
Kömi (Pihlajav.), t. H8.
Kömi (Pihlajav.), t. I8; 339.
Kömijärvi (Pihlajav.), j. H8; 389.
Könkönjoki (Petäjäv.), joki 405.
Könkökoski (Petäjäv.), koski 405.
Könni (Ilmaj.), t. E6; 104.
Könni (Kauhaj.), t. D8.
Könttäre (Keuru), t. I8.
Könttäre (Pihlajav.), t. H8.
Köyhäjoki (Kauus.), joki, k., t., saha G/H3; 275, 305, 308, 309.
Köyhänkoski (Ylist.), koski 114.
Köykkä (Jalasj.), t. E7.
Köykkäri (Alah.), t. E4.
Köykölä (Ylist.), t. E6.
Köyrisenoja (Kälviä), joki 279.
Köyrisjärvi (Alavet.), ks. *Keurusjärvi* G3; 275.
Köyryneva (Himanka), suo 290.

Laahajoki (Jyväsk. pit.), joki 410.
Laajajärvi (Multia), j. I8.
Laajala (Pylkön.), t. I/J7.
Laajanniemi (Kongink.), t. K7.
Laajanranta (Kongink.), kyläkuunta 474, 477.
Laajavuori (Jyväsk. pit.), v. 8, 409, 410, 554.
Laakaniemi (Kauhava), t. F5.
Laakso (Kivij.), t. J5.
Laasala (Soini), k., t. H6; 329—332.
Laasanen (Veteli), t. G4.
Laasasenoja (Soini), t. H6.
Laasonen (Lappaj.), t. G5.
Ladör (Närpiö), s. B7.
Lahdenkylä (Evi.), k. F4; 346.
Lahdentaka (Uur.), t. K7.
Lahdentaka (Äänek.), t. K7.
Lahna (Töysä), 2 t. G7.
Lahnajoki (Petäjäv.), joki 404.
Lahnajärvi (Karst.), j. I5/6.
Lahnakoski (Kokk. pit.), koski, saha F2; 268, 270.
Lahnala (Petäjäv.), t. J8.
Lahnala (Pihlaj.), t. J3.
Lahnalahti (Viitas.), t. K5.
Lahnalakso (Laihia), t. C7.

Lahnalampi (Tohol.), t. H3; 301.
Lahnänen (Viitas.), t. L5.
Lahnajärvi (Viitas.), j. L5; 471.
Lahomäki (Multia), t. I8.
Lahomäki (Uur.), mäki 420.
Lahti (Alah.), t. E5.
Lahti (Alaj.), t. H5.
Lahti (Evi.), t. F4.
Lahti (Ilmaj.), k. E7; 100.
Lahti (Jalasj.), t. F8.
Lahti (Jyväsk. pit.), t. K9.
Lahti (Kuort.), t. G7.
Lahti (Laukaa), t. K8.
Lahti (Lestij.), t. I3.
Lahti (Vimp.), t. G5.
Lahti (Virrat), t. G8.
Lahti (Ylist.), k. E6; 112, 116.
Laiha (Saarij.), t. J7.
Laihia, pit., as., sähköl., mallastehdas (kuvat n:o 37—39) C/D5/6/7; 130—136.
Laihanjoki 1. *Tobyan* (Laihia, Mustas.), joki D6; 12, 131—133, 167.
Laitakari (Kokk. pit.), s. 269.
Laitala (Tohol.), t. H2.
Laitinen (Kauhava), t. F5.
Laitiolampi (Toiv.), t. L9.
Laiwapää (Ilmaj.), neva 103.
Lakaluoma (Lapua, Kuort.), j. F/G6; 200.
Lakanen (Vimp.), t. G5.
Lakojärvi (Kivij., Saarij.), j. J/K6.
Lakomäki (Viitas.), t. K6.
Lakomäki (Äänek.), t. K7.
Lakso (Jurva), t. C7.
Lalli (Mustas.), t. 167.
Lamabacka (Ähtävä), t. F3.
Lammasaho (Keuru), t. I8.
Lammasaho (Laukaa), t. K8.
Lammasmäki (Uur.), t. J8.
Lammasneva (Laihia), suo 132.
Lammasniemenkoski (Isoj.), koski 49.
Lammasniemi (Isoj.), t. C9.
Lammi (Kauhava), t. F5.
Lammi (Teuva), t. C7.
Lammiharju (Isoj.), t. C9.
Lamminaho (Pihlajav.), t. H8.
Lammijärvi (Isok.), j. D6; 119.
Lamminkoski (Lappaj.), t. G4/5.
Lamminkylä (Lappaj.), k. G4; 353, 357, 358.
Lamminmäenoja (Pylkön.), joki I7.
Lamminmäki (Alaj.), t. H5.
Lamminmäki (Jalasj.), mäki 96.
Lamminmäki (Karst.), t. I6.
Lamminmäki (Keuru), t. I9.
Lamminmäki (Pihlajav.), t. H8.
Lamminmäki (Pihlajav.), t. H9.
Lamminmäki (Saarij.), 2 t. J7.
Lamminmäki (Töysä), k. G/H7; 363.
Lamminmäki (Uur.), t. J8.
Lamminmäki (Ähtäre), t. G8.
Lamminniemi (Virrat), t. F8.
Lamminpää (Isoj.), t. C9.

- Lamossan* (Pirttik.), suo 141.
Lampinmäki (Alavus), t. G7; 371.
Lansinmäki (Jyväsk. pit.), t. J/K8.
Lamu (Tohol.), t. H2.
Lanamäki (Alavus), t. G7.
Langårdsfors (Lappf.), koski 53.
Langhed (Alaj.), t. G6.
Langmossan (Maal.), niitty 154.
Langoån l. *Sarviluoma* (Maal., Laihia), joki 153.
Langsjö (Maal.), j. 154.
Lankajärvi (Laukaa), j. L8.
Lankila (Lohtaja), t. F2.
Lankilankoski (Lapua), koski, huopatehdas 200, 202.
Lankkua (Keuru), t. I8.
Lankoori (Kälviä), ks. *Långör* F2; 279.
Lannejoki (Saarij.), joki 439.
Lannevesi (Saarij.), j., k. J7; 420, 421, 435, 439.
Lantela (Lappaj.), t. G5.
Lapinharju (Kauhaj.), harju 85.
Lapinjärvi (Kinn.), t. J4.
Lapinjärvi (Kälviä), j. G2; 279.
Lapinjärvi (Laukaa), j. L9.
Lapinjärvi (Viitas.), t. J/K5.
Lapinkangas (Kongink.), t. K7.
Lapinmäki l. *Kelloperänmäki* (Petäjäv.) harjanne 403, 406, 407.
Lapinniemi (Kongink.), t. K7.
Lapinniemi (Viitas.), t. K5.
Lapiolahti (Jalasj.), t. E7.
Lappajärvi, pit. (kuvat n:o 116, 120) F/G4/5/6; 353—358.
Lappajärvi (Lappaj., Vimp.), j. (kuvat n:o 115, 120) G5; 343—345, 354—357.
Lappjärd, pit., kirkonkylä (kuvat n:o 3, 5) B/C8/9; 50—57.
Lappjärdinlahti (Lappf.), lahti 53.
Lappjärdinselkä (Lappf.), selkä 54.
Lappjärdsä l. *Lappjärdinjoki* l. *Isojoki* (Lappf., Karij., Isoj.), joki B/C/D8/9; 53—55.
Lappi (Lestij.), kirkonkylä, t. I3; 315.
Lappi (Pihlajav.), 2 t. H8; 389.
Lappinen (Kortesj.), t. F5.
Lappisenjärvi (Kortesj.), j. F5; 351.
Lappmossan (Kron.), suo 260.
Lappo ks. *Lapua* E/F/G5/6.
Lappo l. *Nykarlebyålv* l. *Lapuanjoki* (Muns., Jepua, Alah., Ylih., Lapua), joki E/F4/5/6.
Lappsundä (Koivul.), joki 178.
Lappören (Raippal.), s. B4; 172.
Lapua, pit., as. (kuvat n:o 54—56, 61) E/F/G5/6; 197—205.
Lapuanjoki (Lapua, Ylih., Alah., Jepua, Muns., Alavus, Kuort.), joki E/F/G3/4 5/6/7/8; 200, 207, 211, 212, 215, 228, 232, 233, 360, 361, 370, 371, 520.
Larsholm (Muns.), s. D3; 224.
Larsmo (Luoto), s., k. E2/3; 262—265.
Larsmo l. *Luoto*, pit. (kuva n:o 74) E2/3; 262—266.
Lasa (Kurikka), t. D7.
Lassfolk (Purmo), t. F4; 246.
Lassfolkfors (Purmo), koski 244.
Lassila (Alaj.), t. G6.
Lassila (Evij.), t. F4.
Lassila (Evij.), t. G4.
Lassila (Jepua), k. E4; 231, 233, 234.
Lassila (Kinn.), t. I4.
Lassila (Kälviä), t. G2.
Lassila (Raippal.), t. 174.
Lassila (Uudenk. pit.), t. E3.
Lassila (Vimp.), t. H5.
Lassila (Ähtävä), t. F3.
Latikka (Nurmo), t. F6; 197.
Latoaho (Viitas.), t. K5.
Latojoki (Lehtim.), ks. *Levijoki* G/H6; 335.
Latomäki (Seinäj.), t. E6.
Latukajärvi (Evij.), j. F4.
Laturi (Kauhaj.), t. D7/8.
Latva (Seinäj.), t. E6.
Latvajärvi (Ylist.), j. E5; 114.
Latvala (Ilmaj.), t. E7.
Latvala (Jalasj.), t. E8.
Latvala (Kuort.), t. F/G7.
Latvala (Lapua), t. E6.
Latvala (Lapua), t. F6.
Latvala (Veteli), t. H4.
Latvala (Vimp.), t. G5.
Latvala (Virrat), t. G8.
Latvalahti (Ylist.), t. E5.
Latvalampi (Alaj.), j. H5.
Latvanen (Pylkönm.), t. I7.
Latvaniitty (Lappaj.), niitty 356.
Latvasenjärvi (Pylkönm.), j. 17; 446.
Latvatuokkola (Teuva), t. C8.
Lauhaluoma (Isoj.), t. D9.
Lauhaluoma (Kauhaj.), joki 86.
Lauhavuori (Isoj.), v. (kuva n:o 4) 6, 10, 48, 50, 85.
Laukaa, pit., as. (kuvat n:o 177—179) K/L7/8/9; 422—428.
Laukanaho (Karst.), t. I6.
Laukkala (Jyväsk. pit.), t. K8.
Laukkavirta (Laukaa), j., k. K/L8; 422, 425.
Laukkomäki (Saarij.), t. J7.
Laukkonen (Kortesj.), t. F4.
Laukkonen (Soini), t. H6.
Laulaala (Jyväsk. pit.), t. K8.
Laulala (Kurikka), t. D7.
Laulaja (Teuva), t. C7.
Laulumäki (Sum.), mäki 480.
Laurila (Alavus), t. F/G8.
Laurila (Keuru), t. I9.
Laurila (Kongink.), t. K7.
Laurila (Lapua), 2 t. F6.

- Laurila* (Pihtip.), t. J3.
Laurila (Töysä), t. K7.
Laurila (Uur.), t. K7.
Laurila-Talvitie (Lapua), t. 202.
Laurola (Isok.), k. D6; 116, 122.
Lautaanaho (Keuru), t. H/17.
Lautajärvi (Saarij.), j. J7.
Lautajärvi (Ylist.), j. D/E6.
Lautalampi (Multia), j. J8; 392.
Lautamasjärvi (Kortesj.), j. F5.
Lautamäki (Keuru), t. I9.
Lauttajärvi (Soini), j. H6/7; 330, 331.
Lauttajärvi (Virrat), j. H9.
Lauttalampi (Multia), ks. *Lautalampi* J8; 392, 393.
Lauttamäki (Pylkõnm.), t. 446.
Lavastfors (Jepua), koski 233.
Lavikko (Keuru), t. I8.
Laxbådan (Korsn.), s. 75.
Lediören (Raippal.), s. B5.
Ledstenar (Korsn.), s. B6.
Ledören (Närpiö), s. 66.
Lehdonjärvi (Lohtaja), j. G2.
Lehesjärvi (Jyväsk. pit.), j. K8; 410.
Lehmäjoki (Isok.), joki, k., meij. D/E5; 116, 119, 122.
Lehmäjoki (Peräs.), joki 98.
Lehmäjoki (Ylih.), k. 210.
Lehmälampi (Peräs.), j. 98, 99.
Lehtimäenharju (Alaj., Lehtim., Töysä), harju 335, 339, 340, 365.
Lehtimäki, pit., k. (kuva n:o 106) G/H6/7; 333—336.
Lehtimäki (Alah.), t. E5.
Lehtimäki (Alaj.), kr. t. H5.
Lehtimäki (Jalasj.), t. E8.
Lehtimäki (Teuva), t. C7.
Lehtimäki (Tohol.), t. H3.
Lehtimäki (Vimp.), t. G/H5.
Lehtimäki (Virrat), t. G8.
Lehtiniemi (Lappaj.), t. G5.
Lehto (Pihtip.), t. J4.
Lehto (Pylkõnm.), t. I7.
Lehto (Töysä), t. G7.
Lehto (Virrat), t. G8.
Lehtola (Jurva), t. C7.
Lehtola (Saarij.), t. J7.
Lehtomäki (Karst.), t. I6.
Lehtomäki (Multia), t. J8.
Lehtomäki (Pihlajav.), t. H8.
Lehtomäki (Pylkõnm.), t. I7.
Lehtonen (Pylkõnm.), t. I7.
Lehtoniemi (Uur.), t. J8.
Lehtosenjärvi (Lestij.), j. I4; 317, 319.
Leikkaa (Laukaa), t. L8.
Leikkari (Lehtim.), t. H7.
Leipimaa (Ylist.), t. E5.
Leipäjoki (Alaj.), kr. t. H6.
Leivonvesi (Laukaa), j. 425.
Lekarsluot (Maal.), s. B/C5.
Lekojärvi (Kongink.), kr. t. K6.
Lemmihtä (Lestij.), j. I4; 317.
Lemmihtänjoki (Lestij.), joki 317.
Lento (Lohtaja), t. F2.
Lepistö (Alaj.), t. G5.
Lepistö (Evij.), t. F4.
Lepistö (Halsua), t. H4.
Lepistö (Viitas.), t. K6.
Lepo (Viitas.), t. K5.
Leppiniemi (Isoj.), k. D9; 46.
Lepplaks (Pietars. pit.), k. E3; 236, 242.
Leppäaho (Karst.), t. I5.
Leppäjärvi (Keuru), t. I9.
Leppäkangas (Ähtäri), t. H/17.
Leppäkoski (Jalasj.), t. F8.
Leppälahti (Jyväsk. pit.), pys. L9; 409, 413, 414.
Leppälahti (Keuru), lahti, t. I9; 397.
Leppälampi (Lohtaja), t. H2.
Leppälä (Kivij.), t. J6; 455, 457.
Leppälä (Kuort.), t. G6.
Leppälä (Laukaa), t. K8.
Leppälä (Perho), t. H5.
Leppälä (Pihlajav.), t. H8.
Leppälä (Pylkõnm.), t. I6/7.
Leppälänmäki (Virrat), mäki 375.
Leppämäki (Alaj.), t. H5.
Leppämäki (Keuru), t. I8.
Leppänen (Jyväsk. pit.), t. K8/9.
Leppänen (Kivij.), t. J5.
Leppänen (Soini), t. H6.
Leppänen (Toiv.), j. L9; 417.
Leppänen (Virrat), t. F8; 380.
Leppäniemi (Veteli), t. H4.
Leppäniemi (Viitas.), t. L5.
Leppävesi (Jyväsk. pit., Laukaa, Toiv.), j. K/L8/9; 409, 410, 413, 414, 416—418, 424—427, 553.
Leppävesi (Laukaa), as., k. K/L8; 422—424.
Lerbacka (Alavet.), t. F3.
Leskelä (Lapua), t. 202.
Leskelä (Lestij.), t. I3.
Leskelä (Lohtaja), t. G1.
Leskinen (Lehtim.), t. G6.
Lesti (Lestij.), k. I3/4.
Lestijoki (Lestij., Tohol., Kannus, Himanka), joki (kuvat n:o 90, 93, 95) I3, 289, 290, 293—295, 299—301, 317.
Lestijärvi, pit., j., k. (kuva n:o 90, 95, 100) H/I/J3/4; 315—319.
Leuhukoski (Saarij.), koski, t. J7; 439.
Leuhumäki (Saarij.), t. K6.
Leuhuvirta (Saarij.), joki 439.
Leukajoki (Kivij.), joki J5; 455.
Leukaniemi (Kinn.), t. J4.
Leveälähti (Virrat), t. G9.
Leveäniemi (Keuru), t. I8.
Levijoki (Alaj.), t., saha G/H6; 341, 342.
Levijoki (Alaj., Lehtim., Soini), joki G/H6; 335, 340.
Levilä (Uudenk. pit.), t. E4.

- Leväjoki* (Jurva, Laihia), joki C/D6/7; 132, 138.
Leväjoki (Lehtim., Soini), joki H6.
Leväjoki (Petäjäv.), joki 405.
Levälahti (Viitas.), t. L5.
Levälampi (Laihia), j. D6.
Levämäki (Pihtip.), t. K4.
Leväneva (Laihia), suo, t. D6; 132.
Leväniemi (Lappaj.), t. G5.
Leväniemi (Perho), kr. t. 324.
Liedenpohja (Virrat), k., t. G8; 373.
Liedes (Halsua), t. H3; 319.
Liedesjoki (Halsua), joki 321.
Liedesjärvi (Halsua), j. H3; 321.
Liesjärvi (Keuru), j., k. H/18; 394, 395, 397, 399.
Liesjärvi (Töysä), j. H7; 365, 366.
Liesmäki (Töysä), mäki, k. 363, 365.
Liesojärvi (Pihtip.), j. K4.
Liespuro (Töysä), joki 366.
Lievstuore (Laukaa), pys., k. L8; 422—424, 426, 427.
Lievstuoreenjärvi (Laukaa), j. L8; 425, 427.
Lihämäki (Petäjäv.), t. J8.
Lihasaari (Pihtip.), s. 464.
Lihjamo (Keuru), t., mylly 399, 401.
Liikala (Peräs.), t. F8.
Liikaluoma (Jalasj.), t. E8.
Liimattala (Kongink.), kyläkunta K6; 474, 477.
Liimattalanjoki (Kongink., Saarij.), joki K6/7; 476.
Liinalampi (Jyväsk. pit.), t., tervatehdas K8; 413.
Liinamaa (Ylih.), t. E5; 212.
Liisala (Petäjäv.), t. J8.
Liitonjoki (Pihtip.), joki K/L4; 464.
Liittoismäki (Pihtip.), mäki, t. K4; 463.
Likopuro (Jalasj.), joki F8.
Liljeberginjärvi (Kokk. pit.), j. 268.
Lilla Granholmen (Vöyri), niemi 189.
Lillamossan (Pirttik.), suo 141.
Lillas (Jepua), t. E4.
Lillasjön (Pirttik.), j. 141.
Lillbacka (Orav.), t. E5.
Lillbergfors (Ähtävä), koski 249.
Lillbäck (Sid.), t. B10.
Lill-Emmästråk (Alavet.), j. 275.
Lillgadden (Bergö), s. A6; 148.
Lillgrund (Korsn.), s. B6.
Lillgrynnan (Korsn.), s., maj. 75.
Lillgung (Ähtävä), t. F3.
Lillaakoski (Kron.), koski 258.
Lillhasakoski (Ähtävä), koski 249.
Lillhonga (Kokk. pit.), t. 270.
Lillhöfors (Purmo), koski 245.
Lillhök (Alaj.), t. G5.
Lillkotka (Kokk. pit.), t. F2.
Lillmäns (Pietars. pit.), t. E3.
Lillsanden (Maal.), s. A5; 154, 155.
Lillsjö (Lappf.), j., t. C9.
Lillskär (Muns.), s. D3.
Lillsund (Lappf.), t. B9.
Lillträsk (Närpiö), j. B7.
Lillträsk (Orav.), j. 219, 220.
Lillträsk (Sid.), t. C9.
Lillträsk (Överm.), j. 72.
Lillois (Kortesj.), t. F4.
Lillån (Muns.), joki 225.
Lillån (Pirttik.), joki 142.
Lillån l. *Bäcksbybäcken* (Ähtävä), joki 249.
Limossan (Maal.), niitty 154.
Lindström (Korsn.), t. B7.
Linna (Alavus), t. G8.
Linna (Multia), t. I8.
Linna (Pihtip.), t. K4.
Linna (Saarij.), t. J7.
Linna (Virrat), t. G8.
Linnanmäki (Alaj.), t. H6.
Linnanmäki (Kivij.), v. 455.
Linnanmäki (Teuva), mäki 80.
Linnaquori l. *Varpusenlinna* (Ähtäri), v. 386.
Linnusperä (Kokk. pit.), k. F2; 266, 270.
Lintälä (Lestij.), t. I3; 318.
Lintula (Jalasj.), t. E7.
Lintula (Jyväsk. pit.), t. K9; 409.
Lintula (Keuru), t. I9.
Lintula (Kongink.), t. K6.
Lintula (Lestij.), t. I4.
Lintulahii (Karst.), t. I5; 452, 453.
Lintulampi (Karst.), j. I5.
Lintuluoma (Jurva), joki 138.
Lintuneva (Jurva), suo, joki 137, 138.
Lintuvuori (Lappf.), v. 52.
Liponen (Lehtim.), t. H6.
Lippo (Soini), k. 329.
Lippo l. *Livonkylä* (Lehtim.), k. H6; 333.
Listo (Kongink.), t. L6.
Listonmaa (Kongink.), v. 476.
Listonniemi (Kongink.), niemi 476.
Liuhitari (Lapua), k. F6; 197.
Liukko (Keuru), 2 t. I9; 399.
Liukonlahti (Keuru), lahti 397.
Livonlähde (Lehtim.), j. 335.
Ljusgrund (Sid.), s. B9; 43, 44.
Ljusgrund (Sid.), s. B9/10; 43.
Ljusskär (Maal.), s. A5; 154.
Ljusöran (Sid.), s. B9.
Ljusöranne (Närpiö), s. B8; 65.
Lodön (Uudenk. pit.), s. 229.
Lohikoski (Jyväsk. pit.), koski, mylly 411—413, 553.
Lohikoski (Kurikka), koski, t. D7; 90.
Lohilahti (Sum.), t. K7.
Lohiluoma (Kurikka), joki, as., t. D7; 90.
Lohtaja, pit., k. (kuvat n:o 79, 81) F/G1/2; 282—287.
Lohtajanjoki (Lohtaja), joki G1/2; 283, 285, 286.

- Loila* (Keuru), k. H/19; 394.
Loilaks (Muns.), t. E4.
Loilaksfjärden (Muns.), lahti 224, 225.
Lokalahti (Kivij.), t. J5.
Lokasaari (Veteli), t. G4.
Lolaks (Petol.), saha 146, 147.
Lombacka (Alavet.), t. F3.
Lomby (Vöyri), k. D5; 187, 192.
Lontti (Saarij.), t. J7.
Losten (Purmo), kallio 244.
Loilaks (Vöyri), k. D5; 187, 192.
Louekarinsalmi (Kälviä), salmi 279.
Louhenlampi (Kälviä), j. G2.
Loukaja (Kurikka), t. E7.
Loukas (Lappaj.), t. 356.
Loukee (Äänek.), t. K7.
Loukeenvirta (Äänek.), virta 431.
Loukiala (Jyväsk. pit.), t. K8.
Loukko (Nurmo), kart. E6; 196.
Loukkola (Kortesj.), t. F4.
Loukkuunjärvi (Tohol.), j. 300.
Louko (Peräs.), t. F7.
Loukola (Virrat), t. G8.
Loulubacka (Alavet.), t. F3.
Lounaala (Laihia), k. 130.
Louwetjärvi (Halsua), j. H3.
Luhtala (Jurva), t. C/D7.
Luhtala (Kuort.), t. F/G7.
Luhtala (Laukaa), t. K8.
Luhtala (Nurmo), t. F7.
Luhtala (Teuva), t. C8; 82.
Luhtanen (Uur.), j. K8.
Luhtas-Köykkä (Jalasj.), t. 95.
Luijankoski (Äänek.), koski 431.
Luikanlahti (Laukaa), kr. t. L8.
Luikko (Perho), t. H5.
Luikku (Kannus), t. G2.
Lukkarila (Lappaj.), t. G5.
Luksanmäki (Karst.), t. I6.
Luksanniemi (Karst.), t. I6; 451, 452.
Lumikoski (Tohol.), koski 300.
Lummelampi (Kivij.), t. I5.
Lummukka (Kannus), t. H2.
Lummukka (Kauhava), t. F5.
Lummukkajärvi (Kauhava), j. F5; 208.
Lumperoinen (Saarij.), j. J7; 437, 438.
Lumpionneva (Kaust.), suo 307.
Lund (Vimp.), t. G5.
Lunttila (Saarij.), t. J7.
Luodespohja (Virrat), t. G8.
Luokkakallio (Jalasj.), t. E8.
Luokkamäki (Kälviä), t. G2.
Luolasaarenkoski (Kannus), koski 294.
Luoma (Alah.), t. E4.
Luoma (Alah.), t. E5.
Luoma (Isoj.), t. C9.
Luoma (Jalasj.), t. E8.
Luoma (Kauhava), t. F5.
Luoma (Lappaj.), t. G5.
Luoma (Nurmo), t. E/F6.
Luoma (Perho), t. H4/5.
Luoma (Peräs.), k., saha, t. E7; 96, 98.
Luoma (Soini), kr. t. H6.
Luoma (Virrat), t. G9.
Luoma-aho (Alaj.), k. G5; 337.
Luomajärvi (Kivij.), j. J5.
Luomala (Kannus), t. G2.
Luomala (Kaust.), t. G3.
Luomala (Kinn.), t. J4.
Luomala (Lappaj.), t. G4.
Luomala (Lappaj.), t. G5.
Luomala (Pihtip.), t. K4.
Luomala (Tohol.), t. H2.
Luomanjoki (Peräs.), joki 98.
Luomanperä (Kauhava), t. F5.
Luomanperä (Ylih.), t. E5.
Luomanväli (Kurikka), t. D7.
Luonetjoki (Jyväsk. pit.), joki 413.
Luonetjärvi (Jyväsk. pit.), j. K8; 410, 413.
Luopa (Kurikka), k., mej., t. E7; 88, 90, 91.
Luopa (Teuva), t. C8.
Luopajoki (Jalasj.), joki 94.
Luopajärvi (Jalasj.), k., saha, t. E7; 92, 95.
Luoto (Kälviä), 2 t. F2.
Luoto l. *Larsmo*, pit. (kuva n:o 74) E2/3; 262—266.
Luotojärvi (Pylkönm.), j. I7; 446, 447.
Luotolansaari (Viitas.), s. K5.
Luoesniemi (Alavus), t. F7.
Lussi (Jepua), t. E4.
Luukko (Nurmo), t. F6.
Luukko (Pihtip.), t. J3.
Luuru (Lohtaja), t. G1.
Luuvuori (Viitas.), v. 469.
Lylyjärvi (Karst., Kivij.), j. J6.
Lylylammehaara (Kälviä), joki 279.
Lylylampi (Kälviä), j. 278, 279.
Lylylampi (Pihtip.), j. 463.
Lylylampi (Ähtäri), j. H7.
Lylylä (Pihtip.), t. K4.
Lylyneva (Kälviä), suo 280.
Lylysaari (Pihtip.), s. K4; 464, 466.
Lylysalu (Kauhaj.), t. D8.
Lyysinmaa (Vimp.), t. G5.
Lysarholm (Pietars. pit.), s. 239, 530.
Lyserpakka (Evi.), t. G4.
Lytts (Teerij.), t. G3.
Lyyskilä (Laihia), k. D6; 130, 135.
Lägjärden (Mustas.), niitty 166.
Lågländ (Kokk. pit.), t. F2.
Lågvåg (Jepua), t. E4.
Lälaks (Vöyri), k. D5; 187, 192.
Lälby (Lappf.), k. C8; 51.
Lång (Veteli), t. G4.
Långbacka (Muns.), t. E4.
Långbacka (Petol.), t. B6.
Långbådan (Korsn.), s. B6.
Långbådan (Raippal.), s. B4.
Långfors (Isoj.), t. C9.
Långfors (Kron.), koski 258.

Långfors (Purmo), koski 244.
Långfors (Sid.), t. B9.
Långfors (Ähtävä), koski 249.
Långgrund (Korsn.), s. B7.
Långgrund (Kristk. pit.), s. B8.
Långgrund (Lappf.), s. B9.
Långgrund (Maal.), s. B6.
Långgrund (Mustas.), s. 166.
Långgrund (Närpiö), s. B7; 66.
Långgrund (Sid.), s. B9.
Långgrundet (Kristk. pit.), s. 58.
Långholm (Uudenk. pit.), t. E4.
Långripgrund (Närpiö), s. B8; 65.
Långs (Vöyri), t. D5.
Långsjö (Kortesj.), t. F5.
Långsjö (Kron.), j. F3.
Långsjö (Ähtävä), t. F3.
Långsjövattnen (Ähtävä, Luoto), j. F3.
Långskär (Kron.), s. E2; 258.
Långskär (Mustas.), s. 166.
Långskär (Orav.), s. D4; 219.
Långskär (Sulva), s. B5; 160.
Långträsk (Pietars. pit.), j. E3.
Långträsk (Vöyri), j. D5.
Långvedon (Raippal.), s. B4.
Långvik (Närpiö), t. B7.
Långviken (Närpiö), lahti 66.
Långviksträsk (Muns.), j. 225.
Långö (Kron., Kokk. pit.), s., k. E2; 256, 258, 259, 266, 268, 270.
Långör l. *Lankoori* (Kälviä), s. F2; 279.
Långörn (Närpiö), s. B7; 66.
Långörn (Uudenk. pit.), s. D3; 228, 522.
Långörlandet (Raippal.), s. B4; 172.
Långörssjön (Maal.), j. 153.
Lädgrund (Närpiö), niemi B8; 65.
Lähdemäki (Laihia), t. D6.
Lähdesmäki (Kurikka), t. E7.
Lähteemäki (Kivij.), t. J5.
Lähteenmäki (Jalasj.), t. E8.
Lähteenmäki (Karst.), t. I6.
Lähteenmäki (Keuru), t. I8; 396.
Lähteenmäki (Viitas.), t. K5.
Lähteenmäki (Virrat), t. G9.
Läklobben (Närpiö), s. B8; 65.
Länsiselkä (Lappaj.), j. selkä 356.
Läntismäki (Nurmo), t. F7.
Läntisranta (Töysä), k. 363.
Länttä (Kivij.), t. J5.
Länttä (Ullava), k. H3; 302.
Läppikoski (Lappf.), koski 53.
Läspä (Veteli), t. G4.
Lätinranta (Viitas.), t. K5.
Löija (Veteli), t. G4.
Lökgräsgrund (Sid.), s. 43, 44.
Lökkö (Viitas.), t., lait. K5; 473.
Lövbäck (Kaust.), t. G3.
Lövholmen (Kokk. pit.), s. 269.
Lövsjärvi (Luoto), s. E2; 263.
Lövö (Pietars. pit.), s., k., t., pys. E3; 236, 239, 240.

Löyhinginluoma (Lapua), joki 200.
Löyhkälä (Kongink.), kr. t. K6.
Löytyjärvi (Keuru), j. I9.
Löytymäki (Saarij.), t. J6.
Löytymäki (Soini), v., t. H6; 8, 330, 331.
Löytymäki (Pihitip.), t. L4; 463.
Löytänänjärvi (Karst.), j. J6; 451.
Löytänänjärvi (Saarij.), j. J6; 438.
Löytänänjärvi (Viitas.), j. K5.
Löytänänmäki (Viitas.), t. K4/5.
Löytömäki (Karst.), t. J6.
Löyvä (Kuort.), t. G6/7.

Maajärvi (Kälviä), suo, t. F2; 280.
Maakannuskari (Lohtaja), niemi 285.
Maakeskinen (Petäjäv.), j. J9; 405.
Maalahdenjoki l. *Malaksä* (Maal.), joki C6; 12, 153.
Maalahti l. *Malaks*, pit. (kuva n:o 44) A/B/C5/6; 151—157.
Maalari (Laihia), t. D6.
Maasalanmäki (Karst.), t. H6.
Maatiala (Virrat), t. H8.
Madalmäki (Teuva), mäki 80.
Madesjoki (Laihia), joki C6; 132, 153.
Madesjärvi (Jalasj.), j., k. F8.
Madesniemi (Laihia), t. C6.
Mahlu (Pylkönm.), k. I7; 444, 446.
Mahlu (Saarij.), k., mejj. J7; 435, 437, 441, 442.
Mahlunjärvi (Saarij.), j. J7; 438, 442.
Maijala (Peräs.), t. F7.
Maijala (Ylist.), t. E6.
Maijalankallio (Isok.), mäki 123.
Maijalanmäki (Ylist.), mäki 116.
Maitokartano (Kokk. pit.), t. G4.
Maja (Alavus), t. G7.
Maja (Peräs.), t. F7.
Majajärvi (Jyväsk. pit.), j. K8.
Majajärvi (Saarij., Kivij.), j. J6.
Majakoski (Petäjäv.), koski 405.
Majakoski (Saarij.), koski 439.
Majala (Äänek.), t. K7.
Majalahti (Toiv.), t. K9.
Majalahti (Virrat), t. G9.
Majaniemi (Ähtäri), t. H7.
Majaniemi (Äänek.), t. K7.
Majasaari (Halsua), t. H4.
Majjården (Mustas.), joki 167.
Majors (Maal.), t. C6.
Majorsträsk (Maal.), j. C6; 153.
Majostenlampi (Pylkönm.), j. I7; 447.
Makkaramäki (Viitas.), t. L5.
Makkonen (Ähtäri), t. H7.
Maksala (Saarij.), t. J7.
Maksamaa l. *Maksmo*, pit. (kuva n:o 51) C/D4/5; 183—187.
Maksamaanjoki (Maksam.), joki 185.
Maksmo (Maksam.), k., s. D4/5; 183, 186.
Maksmo l. *Maksamaa*, pit. (kuva n:o 51) C/D4/5; 183—187.

- Malaks I. Maalahi*, pit. (kuva n:o 44)
 A/B/C5/6; 151—157.
Malkamäki (Nurmo), t. F6.
Malkamäki (Ylist.), t. E6.
Malskär (Raippal.), s. B4.
Malskäret (Raippal.), s. B4.
Malskärsören (Raippal.), s. B4.
Malträsk (Ähtävä), j. F3.
Malörn (Närpiö), s. B7.
Mamrelund (Petol.), t. G6.
Manderbacka (Teerij.), t. G4.
Mangsbacken (Lappf.), mäki 56.
Mankola (Jyväsk. pit.), t. K8.
Mannialampi (Petäjäv.), j. J8.
Mannila (Karij.), t. C8.
Mannila (Keuru), 2 t. I8.
Mannila (Laukaa), t. L8; 426.
Mannila (Saarij.), kart. 441.
Mannila (Teuva), t. C8.
Mannila (Äänek.), t. K7.
Mannilanjoki (Laukaa), joki 425.
Mannilanmäki (Jyväsk. pit.), mäki 411.
Manninen (Alavus), t. G7.
Manninen (Kortesj.), t. F5.
Mannisenmäki (Uur.), t. J/K8.
Mannisenpalo (Keuru), t. I8.
Manniskylä (Keuru), k. 399.
Mansikka (Lohtaja), s. 285.
Mansikka-aho (Sum.), t. L7.
Mansikkaharju (Sum.), t. K7.
Mansikkamäki (Laihia), t. C6.
Mansikkamäki (Viitas.), t. K5.
Mansikkaniemi (Saarij.), virkat. 440.
Mansikkasaari I. Smulterön (Vaasa), s. 488, 491.
Mansikkaviita (Jalasj.), t. E8.
Manstila (Jalasj.), t. E8.
Mansön (Kron.), s. E/F2.
Mantaisenjärvi (Ähtäri), j. H7.
Mantila (Peräsj.), t. F7.
Mantilo (Virrat), t. G9.
Marialund (Lapua), t. F6.
Marieberg (Jalasj.), t. F8.
Marinkainen (Lohtaja), k. G2; 282, 286, 287.
Marjakangas (Tohol.), t. H3.
Marjamäki (Soini), t. H6.
Marjomäki (Saarij.), t. J7.
Marjoniemi (Uur.), t. J8.
Marjosaari (Alavet.), t. H4.
Markby (Uudenk. pit.), k., meij. E4; 227, 230.
Marken (Uudenk. pit.), t. E4.
Markku (Kaust.), t. G3.
Markku (Saarij.), t. J6.
Markkula (Alah.), t. E5.
Markkula (Keuru), t. I9.
Markkula (Laukaa), t. L8; 426.
Markkula (Pihtip.), t. J3; 466.
Markkula (Saarij.), t. I/J6.
Markkula (Tohol.), t. H2.
Markola (Kinn.), k. J5; 458.
Markskogen (Sulva), kangas 159.
Markusbacka (Alavet.), t. F2.
Martikkala (Nurmo), t. E6.
Martinjärvi (Pihlajav.), j. H8; 389.
Martinkangas (Kälviä), t. G2.
Martinmäki (Karst.), t. J6.
Martois (Mustas.), k. C5; 162.
Marttala (Nurmo), t. F7.
Marttila (Jalasj.), t. E8.
Marttila (Jurva), t. C7.
Marttila (Lapua), t. F6.
Marttinen (Petäjäv.), t. J8.
Maso (Kinn.), t. J4.
Massaskär (Orav.), s. D4.
Mastomäki (Nurmo), t. F7; 195.
Mastören (Mustas.), s. B5.
Matalamäki (Kauhava), t. F5.
Matalamäki (Pihtip.), t. L4.
Matalasalmi (Keuru), salmi 397.
Matara (Alavus), t. G7.
Matara-aho (Toiv.), t. L9.
Mataroinen (Laukaa), j., t. L8.
Matila (Sum.), t. 481.
Matilainen (Karst.), t. I6.
Matilanniemi (Sum.), niemi, k. 478, 480.
Matilavirta (Sum.), virta K6; 480—482.
Matinaho (Ähtäri), t. G/H8.
Matolahti (Viitas.), t. L5.
Matolampi (Perho), j. I4.
Matolampi (Peräsj.), j. 99.
Matolampi (Virrat), j. F8.
Matomäki (Pihlajav.), t. H8.
Matomäki (Uur.), t. J8.
Matoniemi (Kortesj.), t. F4.
Matosalmi (Saarij.), salmi (kuva n:o 153) 438, 440.
Mattfolk (Ähtävä), t. E/F3.
Mattila (Jyväsk. pit.), t. K9.
Mattila (Kannus), t. G2.
Mattila (Karst.), t. I6.
Mattila (Kauhaj.), t. D8.
Mattila (Kauhava), t. F5.
Mattila (Kinn.), t. J5.
Mattila (Kuort.), t. G6.
Mattila (Lappaj.), t. G4/5.
Mattila (Laukaa), 2 t. L8.
Mattila (Lestij.), t. I3.
Mattila (Multia), t. I8.
Mattila (Peräsj.), t. F7.
Mattila (Pihtip.), t. L4.
Mattila (Uur.), t., sähköl. K7; 421.
Mattila (Virrat), t. G8.
Mattisenjärvi (Lehtim.), j. 335.
Mattjus (Purmo), t. F3; 245.
Mattskär (Maal.), s. B6; 153.
Maunonen (Toiv.), j. L9; 417.
Maunu (Virrat), t. G9.
Maunuksela (Kuort.), t. G6.
Maunula (Kälviä), t. G2.
Maunula (Laihia), k. D6; 130.

- Maunula* (Lohtaja), t. F/G2.
Maunula (Tohol.), t. H2.
Maunumaa (Lapua), t. E6.
Maunumäki (Kälviä), t. F/G2.
Maunus (Kuort.), t. 361.
Medarskär (Maal.), s. B6.
Medelbådan (Maal.), s. A5.
Mehtoniemi (Laukaa), t. L8.
Mehtälampi (Karst.), j. I6.
Mehtäpelto (Alaj.), t. G5/6.
Mehtäpelto (Karst.), t. I5.
Mehtäpelto (Pihtip.), t. K4.
Meksinkallio (Himanka), kallio 289.
Melakoski (Alavet.), koski 274.
Mellanfjärd (Närpiö), lahti 65.
Mellangrund (Närpiö), s. 66.
Mellansjön (Purmo), j. F4.
Melonkoski (Virrat), koski 376.
Merenkurkku l. *Östra Kvarnen* A/B3/4; 172, 486.
Merihoviö (Sid.), t. B9.
Merijärvi (Kron.), t. F3.
Merikaarronkoski (Vähäk.), koski 127.
Merikaarto (Vähäk.), k. C/D5; 125, 129.
Meriläinen (Halsua), k. H4; 319.
Meriläisjärvi (Halsua), j. H4.
Meronen (Petäjäv.), j. 404.
Merosenjoki (Petäjäv.), joki 404.
Merrantaus (Saarij.), t. J7.
Mertajärvi (Kuort.), j. G6.
Mesimäki (Virrat), t. F8/9.
Mesimäki (Ähtäri), t. H7.
Mesiäislehto (Saarij.), t. J7.
Mesiäislehto (Soini), t. H6.
Messingsfors (Ähtävä), koski 249.
Mesträsk (Pietars. pit.), j. E3.
Metsolahti (Laukaa), pys. L8/9; 423, 427.
Metsäjoki (Karij.), joki 62.
Metsäketelä (Ilmaj.), t. 104.
Metsäkylä (Kaust.), k. G3; 305, 308—310.
Metsälampi (Kälviä), j. H3.
Metsälä (Lappaj.), t. G5.
Metsälä (Ylist.), 2 t. E6.
Metterinjoki (Virrat), joki G8.
Metterinjärvi (Virrat), j. G8.
Mettälä (Ylist.), k. E5; 112.
Mickels (Närpiö), t. C7.
Mickelsbacka (Muns.), t. E4.
Mickelsöre skärgård l. *Mickelsören saaristo* (Maksam.), s. C4; 184—187.
Miekkä (Mustas.), k. C5; 162, 166.
Miekkajoki (Alavus), joki 370.
Miekkajärvi (Alavus), j. G8; 370.
Miekkalahki (Viitas.), s. Gah, sähkölaitos 471—473.
Miekkasalmi (Viitas.), salmi 470.
Miekoja (Kälviä), taloryhmä G2; 277.
Miemois (Vöyri), k. D5; 187, 192.
Miesvesi (Kaust.), j. G3.
Mietalajors (Jepua), koski 233.
Mieto (Kurikka), k., pys. D7; 88, 91.
Miettylä (Laihia), k. D6; 130, 134, 135.
Mietula (Jepua), t. E4.
Mikkilä (Kuort.), t. G6.
Mikkilä (Lapua), t. F5.
Mikkilä (Teuva), t. C7.
Mikkola (Alaj.), t. G6.
Mikkola (Keuru), t. I9.
Mikkola (Lohtaja), t. G1.
Mikkola (Petäjäv.), t. J8.
Mikkola (Saarij.), t. J7.
Mikkola (Uur.), t. J8.
Mikkola (Veteli), t. 313.
Mikkola (Ähtäri), t. H7.
Mikkula (Laihia), 2 t. D6.
Minkkilä (Petäjäv.), t. J8.
Minkkilä (Uur.), t., sähköl. J7; 421.
Minneback (Maal.), t. C6.
Mittiby (Luoto), kylänosa 262.
Mjödträsk (Närpiö), t. B7; 69.
Mjöltnarsfors (Jepua), koski, villakehruutehdas 233, 234.
Moijanen (Keuru), j., t. H9; 397, 399.
Moikkipää (Korsn.), k. B6; 74, 76, 77.
Moikkipäägrund (Korsn.), s. B6; 75.
Moikipäähällarne (Korsn.), s. B6; 75.
Moisio (Laukaa), t. K8.
Moisio (Teuva), t. C8.
Moisio (Uur.), t. J8.
Moksinjoki (Pylkönm.), joki I7.
Moksu (Virrat), t. H9.
Moksu (Ähtäri), t. H7.
Moksunjärvi (Ähtäri), j. H7; 383.
Molarsten (Petol.), s. B6; 145.
Montola (Laukaa), t. L8.
Monä (Muns.), k. D4; 222, 225.
Monäfjärd (Muns.), merenlahti D4; 223—225.
Monäs (Muns.), k. D4; 222, 224, 225.
Morri (Virrat), t. G9.
Morrosgrund (Närpiö), s. B7; 66.
Mosala (Kaust.), t. 306.
Mosalankoski (Kaust.), koski 307.
Moskuankallio (Alaj.), v. 339.
Motari (Jepua), t. E4.
Muhlu (Äänek.), t. K7.
Muhoksenkallio (Karst.), kunnas 449.
Muhola (Karst.), t. I6.
Muhola (Kinn.), k. J4; 458, 460, 461.
Muhola (Lestij.), t. I3.
Muhonen (Ähtäri), t. H7.
Muikkujoki (Uur.), tervatehdas 421.
Muikunlahti (Viitas.), k., t. K5; 467, 472.
Muilu (Lapua), t., saha, mylly F6; 202.
Muittari (Saarij.), t. J7.
Muittarinkoski (Saarij.), koski 438.
Mujunjärvet (Jalasj.), j. E8.
Muksala (Äänek.), t. K7.
Mullonkylä l. *Mullola* (Vähäk.), k. D5; 125.
Multamäki (Laukaa), v. 424.
Multamäki (Pihlajav.), t. I8.

- Multamäki* (Viitas.), t. J5.
Multaniemi (Ähtäri), t. H8.
Multapakka (Karst.), mäki 450.
Multavaara (Lehtim.), kumpu 335.
Multia, pit., k., t., niemi I/J/7/8; 390—394.
Multianjoki (Keuru, Multia), joki 397.
Multianjärvi (Multia), j. I8.
Multila (Lestij.), t. I3.
Munakari (Kokk. pit.), s. F2; 269.
Munakka (Ilmaj.), pys. E6; 102.
Munk (Mustas.), t. 167.
Munkholmen (Orav.), s. 219.
Munsala, pit., k. (kuvat n:o 63, 64) D/E3/4; 222—226.
Munsalaa 1. *Munsalanjoki* (Muns.), joki D/E4; 223, 225.
Munsikkamäki (Nurmo), t. F7.
Munsmo (Sulva), k. C5; 158, 161.
Munsmoströmmen (Sulva), salmi 159.
Muorila (Kongink.), t. K6.
Murenankoski (Lestij.), koski 317.
Murgrund (Kristk. pit.), s. B9; 58.
Murik (Alavet.), t. F3.
Murikankoski 1. *Murickfors* (Alavet.), koski 274.
Murmursund (Sulva), salmi 159.
Muro (Kongink.), kr. t. K6.
Murolampi (Kongink.), j. K6.
Murronaho (Saarij.), t. J7.
Murronjoki (Saarij.), joki 439.
Mursumäki (Soini), mäki 330.
Murto (Viitas.), t. L6.
Murtolahti (Virrat), t. G8.
Murtomäki (Keuru), t. I8.
Murtomäki (Lapua), t. F6.
Murtomäki (Ähtäri), t. H7.
Murtoniemi (Lappaj.), t. G5.
Murtoniemi (Ähtäri), t. H7/8.
Mustajärvi (Evij.), j., t. G4; 348.
Mustajärvi (Multia, Saarij.), j. I/J7.
Mustajärvi (Toiv.), j. L9.
Mustajärvi (Virrat), j. G9.
Mustakorpi (Alaj.), kr. t. H5.
Mustala (Kinn.), t. J4.
Mustalamminoja (Karst.), joki I6.
Mustalampi (Alavet.), j. G3; 275.
Mustalampi (Jalasj.), j. E8.
Mustalampi (Karst.), j. I5.
Mustalampi (Kauhava), j. 208.
Mustalampi (Lappaj.), j. F/G5.
Mustaluoma (Jalasj.), joki E8; 94.
Mustamaa (Kokk. pit.), t. H4.
Mustamaa (Lapua), t. F5.
Mustamaa (Perho), t. 325.
Mustamäki (Jyväsk. pit.), t. K8.
Mustamäki (Saarij.), t. J7.
Mustanen (Perho), j. H5; 325.
Mustaniemi (Alavus), t. F7.
Mustaniemi (Karst.), t. I6.
Mustaniemi (Pihtip.), t. J4.
Mustanpuro (Alaj.), t. H5.
Mustapää (Kuort.), t. G6.
Mustarauma (Kokk. pit.), t. H4.
Mustasaari, pit. (kuvat n:o 46, 47) B/C/D 4/5; 162—170.
Mustasaari-Korsholm (Mustas.), as. C5; 164.
Mustaselkä (Petäjäv.), j. selkä 404, 406.
Mustijoki (Saarij.), joki 438.
Mustikari (Himanka), s. G1.
Mustikka (Lestij.), t. I4.
Mustikkakangas (Karst.), t. I5.
Mustikkamäki (Kivij.), t. J5.
Mustila (Himanka), niemi G1; 290.
Mustonskär (Maksam.), s. D4.
Mutikanjärvi (Lehtim.), j. G6.
Mutka (Alah.), t. E4.
Mutka (Töysä), k. G7; 363, 366.
Mutkala (Perho), t. H4.
Mutkalampi (Kannus), k., t. H1; 292, 295, 297.
Mutta (Orav.), saha E5.
Muttinen (Lehtim.), t. G6.
Muurahainen (Kauhaj.), t. D9.
Muuraimmäki (Multia), t. I8.
Muuraimmäki (Uur.), t. J8.
Muurasjärvi (Pihtip.), j., k. (kuva n:o 166) J3/4; 461, 463—466.
Muuratmäki (Toiv.), kr. t., v. L9; 417.
Muurikainen (Jyväsk. pit.), j., t. L9.
Muurimäki (Ylist.), t. E6.
Muurinaho (Lehtim.), t. H6.
Muurue (Viitas.), k. 473.
Muuruejärvi (Viitas.), j. K5; 470.
Mylly (Kinn.), k. 458.
Myllyjärvi (Perho), j. I4; 325, 327.
Myllykangas (Alaj.), t. G5.
Myllykangas (Alaj.), kr. t. H6.
Myllykangas (Kälviä), t. G2.
Myllykoski (Isoj.), koski 49.
Myllykoski (Karij.), t. C8.
Myllykoski (Laukaa), koski, sähkövoimasma 425, 427.
Myllykoski (Petäjäv.), koski 405.
Myllykoski (Uur.), sähkölaitos 421.
Myllykoski (Ylist.), t. E6.
Mylly- 1. *Heinäahonkoski* (Saarij.), koski 439.
Myllykylä (Kurikka), k. 91.
Myllylä (Kortesj.), t. 352.
Myllylä (Uur.), t. J8.
Myllymäensahi (Petäjäv.), koski 405.
Myllymäki (Alah.), t. E4.
Myllymäki (Isoj.), t. D9.
Myllymäki (Keuru), v. 396.
Myllymäki (Kuort.), t. G6.
Myllymäki (Laihia), t. 132.
Myllymäki (Lehtim.), t. H6.
Myllymäki (Seinäj.), t. E6.
Myllymäki (Teuva), t. D7.

Myllmäki (Ähtäri), as., maki, tervatehdas H7; 8, 382, 383, 385, 386.

Myllyniemi (Ilmaj.), t. D7.

Myllyniemi (Peräs.), t. F7.

Myllyniemi (Teuva), t. C8.

Mylläri (Jurva), t. C7.

Mylläri (Karij.), t. C8.

Mylläri (Peräs.), t. F7.

Myntti (Perho), t. H5.

Myran (Överm.), taloryhmä 71.

Myrberget (Vöyri), kunnas 189.

Myrbergsby (Vöyri), k. D5; 187, 193.

Myrkkyy (Lappf.), ks. *Mörtmark* C8; 51, 54—56.

Myrkänieniemi (Ähtäri), t. H7.

Myyrä (Laukaa), t. K8.

Myötämäki (Laihia), t. C6.

Märd (Pietars. pit.), t. E3.

Märdfors (Ähtävä), koski 249.

Mäsaholm (Maksam.), s. D4.

Mäenpää (Alah.), t. E4.

Mäenpää (Alavus), t. G7.

Mäenpää (Alavus), t. G8.

Mäenpää (Kauhava), t. F5.

Mäenpää (Kuort.), t. G6.

Mäenpää (Petäjäv.), t. J8.

Mäenpää (Pihlajav.), t. H8.

Mäenpää (Pihtip.), t. K4.

Mäenpää (Pylkönm.), t. I7.

Mäenpää (Seinä.), 2 t. E6.

Mäenpää (Sum.), maki, t. L7; 480.

Mäenpää (Teuva), t. C7.

Mäenpää (Virrat), t. G9.

Mähönen (Töysä), k. 363.

Mäkelä (Alaj.), t., saha G5; 341.

Mäkelä (Jalasj.), t. F8.

Mäkelä (Jyväsk. pit.), t. K8.

Mäkelä (Jyväsk. pit.), t. K9.

Mäkelä (Keuru), t. I9.

Mäkelä (Kivij.), t. J5.

Mäkelä (Kongink.), t. K6.

Mäkelä (Kälviä), t. G2.

Mäkelä (Laukaa), t. K8.

Mäkelä (Perho), 2 t. H4.

Mäkelä (Perho), t. I5.

Mäkelä (Petäjäv.), t. J8.

Mäkelä (Pihtip.), t. K4.

Mäkelä (Pylkönm.), t. I7.

Mäkelä (Saarij.), 2 t. J7.

Mäkelä (Saarij.), t. K6.

Mäkelä (Soini), t. H6.

Mäkelä (Sum.), t. 481.

Mäkelä (Tohol.), t. H3.

Mäkelä (Töysä), k. G7; 363, 365.

Mäkelä (Ullava), t. H3.

Mäkelä (Uur.), t. K8.

Mäkelä (Ähtäri), 2 t. H7.

Mäkelä l. *Rotmo* (Perho), kunnas 324.

Mäkelänkoski (Lapua), koski 200.

Mäkelänkylä (Sum.), k. 478.

Mäki (Saarij.), t. K6.

Mäki (Ullava), t. G3.

Mäkiäho (Jyväsk. pit.), t. K8.

Mäkiäho (Saarij.), t. J7.

Mäkiloila (Keuru), t. I9.

Mäkinen (Ullava), t. G3.

Mäkipelto (Soini), t. H7.

Mäkipää (Vöyri), k. D5; 187, 192.

Mäkisipi (Ähtäri), 2 t. H8.

Mäkitalo (Evij.), t. G4.

Mälsör (Koivul.), ent. s. C5; 177.

Mälsorsfjärdin kanava (Koivul.), kanava 178.

Mälsörö (Koivul.), niemi C5.

Mämmenkoski (Äänek.), koski, saha 430.

Mämminniemi (Äänek.), t. K7.

Mängisbacka (Evij.), t. F4.

Mänkijärvi (Alaj.), j., k. G6; 337, 340,

341.

Männikkö (Perho), t. H5.

Männikkö (Vimp.), t. G5.

Männistö (Teuva), t. D7.

Mänty (Kurikka), t. D7.

Mäntyaho (Soini), t. H6.

Mäntyharju (Kannus), t. 297.

Mäntyjärvi (Pihtip.), j. J/K4.

Mäntyjärvi (Viitas.), j. L5; 471.

Mäntykoski (Jalasj.), t. E8.

Mäntylä (Jalasj.), t. E8.

Mäntylä (Lestij.), t. I3.

Mäntylä (Viitas.), t. L5.

Mäntymäki (Pihtip.), t. K4.

Mäntyniemi (Karst.), t. I5.

Mäntyniemi (Nurmo), t. F6.

Mäntyniemi (Teuva), t. C7.

Mäntyniemi (Viitas.), t. L5.

Märaskär (Koivul.), s. C4; 178, 181.

Märjenjärvi (Kuort.), t. F7.

Märkäneeva (Jurva), suo 139.

Märrgrund (Närpiö), s. B7; 66.

Märsylä (Kannus), t. H2.

Märsylä (Lohtaja), t. F2.

Mäss-skären (Luoto), maj. E3; 239.

Mätäsjärvi (Saarij.), j. J6.

Mäyry (Kuort.), t. 361.

Mäyramäki (Keuru), t. I8; 399.

Määttälä (Tohol.), t., saha H3; 301.

Möksy (Alaj.), k., t., saha H5; 337, 341.

Möksynmäki (Alaj., Karst.), maki 8, 338, 449.

Möllerström (Maal.), t. C6.

Möllersvik (Kokk. pit.), sat. 271.

Mönnikkö (Peräs.), t. F7.

Mörtmark l. *Myrkkyy* (Lappf.), k., as.

C8; 51, 54—56.

Möttölä (Äänek.), t. K7.

Möttönen (Perho), k., mej. 325—327.

Möttönen (Äänek.), t. K7.

Möykky (Isoj.), t. D9.

Möykky (Kauhaj.), t. D8.

Möykky-l. *Möykynluoma* (Kauhaj.), joki D8; 86.

- Naarajoki* (Laihia), t. D6.
Naarajärvi (Kinn.), j. J4.
Naarajärvi (Pihlajav.), j. H8.
Naarajärvi (Äänek.), j. K7; 431.
Naarakoski (Äänek.), koski 430, 431.
Naarala (Pihlajav.), t. H8.
Naaranlahti (Laukaa), t. L8.
Naarasjärvi (Soini), j. H6; 330.
Naarashuoma (Ylih.), joki 211.
Naars (Pietars. pit.), t. F4.
Naarsjön (Pietars. pit., Purmo), j. F4; 245.
Nabba (Pietars. pit.), niemi 240.
Nabba Degerträsk (Pietars. pit.), t. E3.
Nabben (Maksam.), sat., lait. 186.
Nahkala (Kauhava), t. F5.
Naiskoski (Jyväsk. pit.), koski 410.
Naistenjärvi (Viitas.), t. K5.
Naistenlahti (Viitas.), lahti K5.
Naisvirta (Kivij.), virta 456.
Nakkala (Kongink.), t. K7.
Nakkila (Laukaa), t. K8.
Naluoton (Orav.), t. D4.
Napue (Isok.), k., taistelulenttä D6; 116, 122, 123.
Narneträsk (Maal.), j. 153.
Naula-aho (Petäjäv.), t. J8.
Naurisaho (Kivij.), t. J5.
Naurismäki (Sum.), t. K7.
Nauttiainen (Uur.), j. J/K8.
Neder-Lappfors l. *Ala-Lappfors* (Ähtävä), k. F3; 247.
Neder-Purmo l. *Ala-Purmo* (Purmo), k. E/F3; 243, 244.
Nedervetil (Alavet.), k. F3; 273.
Nedervetil, ks. *Alaveteli* F/G2/3.
Neitsytharju (Veteli), harju 312.
Neittaaanmäki (Saarij.), t. J7.
Neva Hyrkkö (Pihtip.), j. J4.
Nevala (Keuru), t. I9.
Nevala (Virrat), t. G8.
Nevanperä (Peräs.), t. 98.
Nielujärvi (Kinn.), j. I4.
Niemelä (Evij.), t. G4.
Niemelä (Jyväsk. pit.), t., pyssytehdäs 413.
Niemelä (Kivij.), t. J6.
Niemelä (Laihia), t. C6.
Niemelä (Laukaa), 2 t. L8.
Niemelä (Lestij.), t. I3.
Niemelä (Lohtaja), t. G1.
Niemelä (Petäjäv.), t. J8.
Niemelä (Pihtip.), t. J3.
Niemelä (Toiv.), t. L9; 418.
Niemelä (Uur.), 2 t. J8.
Niemelä (Viitas.), t. 472.
Niemelä (Äänek.), t. K7.
Niemenharju (Pihtip.), harju 463.
Niemenkylä (Jurva), ks. *Niemi* C7; 136, 138, 139.
Niemenkylä (Kinn.), k. 458.
Niemenkylä (Töysä), k. 363.
Niemi (Alah.), t. E4.
Niemi (Alavus), t. F7.
Niemi (Evij.), 2 t. F4.
Niemi (Halsua), t. H4.
Niemi (Jurva), k., saha C7; 136, 138, 139.
Niemi (Jurva), t. D7.
Niemi (Kauhava), t. F5.
Niemi (Kortesj.), t. F5.
Niemi (Kuort.), t. G6.
Niemi (Lappf.), t. C8.
Niemi (Lapua), t. E5.
Niemi (Lestij.), t. I3.
Niemi (Lohtaja), t. G1.
Niemi (Peräs.), t. F8.
Niemi (Pihtip.), t. K4.
Niemi (Soini), t. H6.
Niemi (Teuva), t. C7.
Niemi (Vimp.), 2 t. G5.
Niemi (Vimp.), t. H5.
Niemi (Virrat), t. F8.
Niemi (Virrat), t. G9.
Niemi (Ähtäri), t. 334.
Niemi l. *Niemenkylä* (Jurva), k. C7.
Niemijärvi (Multia), j. I7.
Niemijärvi (Multia), t. J8.
Niemikoski (Evij.), koski 348.
Niemilä (Ähtäri), t. H7.
Niemisjoki (Ähtäri), joki 383.
Niemisjärvi (Jyväsk. pit.), j. J/K8.
Niemistö (Laihia), t. D6.
Niemistö (Seinä.), t. E6; 108.
Niemistö (Ylist.), t. D6.
Niemisvesi (Ähtäri), j., k. H7; 380, 383, 384.
Niemenon (Kannus), t. G/H2.
Niinijärvi (Uur.), j. K7/8.
Niinijärvi (Viitas.), j. K6.
Niinilahti (Viitas.), k. K6; 467.
Niinimaa (Alavus), pys. F/G7; 369, 372.
Niinimäki (Sum.), t. L7; 480.
Niinimäki (Uur.), t. K7.
Niinimäki (Viitas.), t. K5.
Niinimäki (Virrat), t. G8.
Niinimäki (Virrat), t. G9.
Niinimäki (Ähtäri), t. H7/8.
Niininiemi (Viitas.), t. L6.
Niinistönjärvi (Kurikka), j. D7.
Niinistö (Jurva), suo 137.
Niinivesi (Äänek.), j. K7; 431.
Niittykangas (Kokk. pit.), t. H4.
Niityniemi (Laukaa), t. L8.
Nikkari (Laihia), t. C6.
Nikkarikoski (Kannus), t. G2.
Nikkilä (Kinn.), t. 460.
Nikkola (Ilmaj.), 2 t. E6.
Nikkola (Kurikka), t. E7.
Nikkurikoski (Petäjäv.), koski 405.
Nikula (Kannus), t. G2.
Nikula (Kaust.), t. G3.

- Nikunen* (Tohol.), t. H2.
Nikupaavo (Lohtaja), t. G2.
Nilkku (Kannus), t. G1.
Nirva (Kauhaj.), t. D8.
Niska (Tohol.), t. H3.
Niskakangas (Alaj.), t. H5.
Niskala (Viitas.), 2 t. K5.
Niskalankoski (Lapua), koski 200.
Niskankorpi (Lestij.), t. I3.
Niskavirta (Pihtip.), virta 464.
Nissandt (Kokk. pit.), t. F2.
Nissi (Kälviä), taloryhmä G2; 277.
Nissilä (Kinn.), t. J4.
Nisskallan (Bergö), s. A6.
Nisula (Jyväsk. pit.), t. K9; 411, 412, 413.
Nisula (Kuort.), t. F/G6.
Nisula (Kurikka), t. E7.
Nisula (Lapua), t. F6.
Nisula (Nurmo), t. F6.
Nisula (Petäjäv.), t. J8.
Nisula (Teuva), t. C8.
Nisula (Tohol.), t. H2.
Nisula (Uudenk. pit.), t. E3.
Nivala (Perho), t. H/15.
Nivala (Tohol.), t. H2.
Nizmassan (Närpiö), suo 66.
Nojonen (Virrat), t. G9.
Nojärvi l. *Nojärvi* (Pirttik.), k. B6; 140.
Nokio (Jurva), t. D7.
Nokua (Kauhava), suo 208.
Nolanskär (Sulva), s. 160.
Nopolanoja (Karst.), joki I5.
Noposenaho (Karst.), t. I5.
Noppa (Ilmaj.), k. D7; 100, 104.
Nordastören (Bergö), s. B5.
Nordbäck (Pirttik.), k. 140.
Nordvestgrund (Närpiö), s. B8.
Nori (Teuva), k., t., saha D7; 78, 81.
Norijoki (Evij.), joki 348.
Norikylänluoma l. *Norinluoma* (Teuva, Kauhaj.), joki D7/8; 80, 81.
Norkonskären (Närpiö), s. B7.
Norola (Äänek.), t. K7.
Noronen (Karst.), t. I6.
Norpanjoki (Ullava), joki 304.
Norpanjärvi (Ullava), j. G/H3; 304.
Norppa (Ullava), k. G3; 302, 304.
Norra glöppet (Raippal., Koivul.), merenselkä C4.
Norra Helsingby (Mustas.), ks. *Helsingnorrby* C5; 162.
Norra Jungsund (Mustas.), ks. *Jungsundnorrby* C5; 162.
Norra Rönnskärsbådan (Bergö), s. 148.
Norra Vallgrund (Raippal.), ks. *Vallgrundnorrby* B5; 170, 173, 174.
Norrback (Petol.), t. B6.
Norrback (Pirttik.), k. C6; 140, 141.
Norrback (Sid.), t. B9.
Norrback (Överm.), t. C7; 72.
Norrby (Alavet.), 2 k. G3; 273.
Norrby (Kron.), k. E3; 256, 257, 261.
Norrbådan (Petol.), s. 145.
Norrena (Evij.), t. 348.
Norrjärden (Koivul.), j. 178.
Norrjärden l. *Pohjoislahti* (Kristk. pit.), lahti 59, 512.
Norrjärdsgrunden (Närpiö), s. B7.
Norrgirin (Bergö), s. A5.
Norrgrunnan (Sulva), s. B5.
Norrgård (Karij.), t. C8.
Norrgård (Pirttik.), t. C6.
Norrgård (Vöyri), t. D5.
Norrhamnsgrund (Sid.), s. B9.
Norrholm (Mustas.), s. 166.
Norr-Ina (Evij.), 2 t. G4.
Norrkobben (Bergö), s. 148.
Norrminne (Koivul.), t. (kuva n:o 49) C5.
Norrnäs (Närpiö), k. B7; 63, 67, 69, 70.
Norrnäs skärgård (Närpiö), s. 66.
Norrskär (Maal.), s. B6; 153.
Norrskär (Raippal.), s. 173, 174.
Norrskären (Raippal.), s., maj. 172, 173.
Norrstenarne (Bergö), saaristo B5; 148, 149.
Norrvik (Alavus), t. F8.
Norrvik (Virrat), t. G8.
Norrviken (Maksam.), j. 185.
Norrån l. *Nordanån* (Purmo), ks. *Kerttunjoki* l. *Kerttu ä E/F3/4*; 245.
Notholmsbådan (Bergö), s. B5.
Notkola (Multia), t. I7.
Noukkala (Jyväsk. pit.), t. J8.
Nuijamiesten hauta (Ilmaj.) E7.
Nukala (Alah.), t. E4.
Nummiharju (Kauhaj.), harju 85.
Nummijoki (Kauhaj.), t. E8.
Nummijärvi (Kauhaj.), j., k., t. D/E8/9; 83, 85, 86.
Nummiluoma (Kauhaj.), joki E8/9; 86.
Nuoli l. *Nojärvi* (Petol.), j. B6; 145.
Nuolikoski (Alaj.), t. H5.
Nuolisträsk (Kaust.), j. G3.
Nuoronen (Pihtip.), j. J4.
Nuorasenjärvi (Tohol.), j. I3; 300.
Nuorenmäki (Karst.), t. J6.
Nuottanen (Viitas.), t. L6.
Nuottimäki (Kortesj.), t. F4; 352.
Nurkkalammit (Kinn.), j. I4.
Nurmela (Pihtip.), t. K4.
Nurmijärvi (Laukaa), j. L8; 425.
Nurmijärvi (Laukaa), k. L7/8; 422.
Nurmilampi (Uur.), j. K8.
Nurminiemi (Ähtäri), t. H7.
Nurmisarana (Karst.), j. I6.
Nurmisoja (Karst.), joki I5/6.
Nurmo, pit., k., as. (kuva n:o 53) E/F6/7; 194—197.
Nurmonjoki (Nurmo, Peräseinäj., Lapua), ks. *Sulkavanjoki* F7; 98, 196, 199, 200.

- Nurta* (Kälviä), t. G2.
Nuukamäki (Pylkönm.), t. I7.
Nuukanmäki (Karst.), t. I6.
Nybacka (Nurmo), t. E/F6.
Nybacka (Närpiö), t. B7.
Nybonde (Pietars. pit.), t. E3.
Nybonde (Uudenk. pit.), t. E3.
Nybränn (Pietars. pit.), tehdas E3.
Nybrännfors (Purmo), koski 245.
Nyby (Muns.), t. D4.
Nybyggar (Jepua), k. E4.
Nygård (Alaj.), t. H5.
Nygård (Halsua), t. H4.
Nygård (Kaust.), t. G3.
Nygård (Kron.), t. F3.
Nygård (Kuort.), t. G6.
Nygård (Muns.), t. D4.
Nygård (Närpiö), t. B7.
Nygård (Orav.), t. D4.
Nygård (Pirttik.), t. C6.
Nygård (Teuva), t. C8.
Nygård (Veteli), t. G4.
Nygårdsfors (Purmo), koski 244.
Nyhamn (Sid.), lait., sat. 45.
Nykarleby l. *Uusikaarlepyy*, kaup. E3/4.
Nykvärnfors (Kokk. pit.), koski 268.
Nykälä (Lappaj.), t. 357.
Nykänen (Lappaj.), t. G5.
Nyland (Himanka), t. G1.
Nylandsfors (Kron.), koski 258.
Nynäs (Kron.), t. F3.
Nyrhinen (Lapua), t. F6.
Nyrölä (Jyväsk. pit.), k. J/K8; 407, 411.
Nyrölä (Uur.), k. 419.
Nyttimenjoki (Karst.), joki I6; 446.
Nyttimenjärvi (Karst.), j. I6.
Nyyssölä (Lappaj.), t. G5.
Nyyssölä (Ähtäri), t. H7.
Nyysti (Laihia), t. 135.
Nälskäret (Muns.), s. 223.
Nälstenarne (Bergö), s. A/B6.
Nälkäjärvi (Laihia), j. D6.
Nälkäneva (Laihia), suo 132.
Nämpnäs (Närpiö), niemimaa, k., saha B7/8; 63, 65, 67, 69, 70.
Närpes (Närpiö), as. B8; 68.
Närpes l. *Närpiö*, pit. (kuvat n:o 9, 10) B/C7/8; 63—70.
Närpesfjärd (Närpiö), lahti B8; 65, 504.
Närpiönjoki l. *Närpesä* (Jurva, Närpiö, Överm., Pirttik.), joki B/C7/8; 12, 66, 72, 138, 141.
Närvijoki (Jurva), k., joki C7; 136, 138, 139.
Närvilä (Kokk. pit.), k. F2; 266, 270.
Närvänen (Himanka), s. 290.
Näs (Evij.), t. G4.
Näs (Muns.), t. D4.
Näs (Närpiö), t. B7.
Näs (Sulva), kart. 161.
Näsby (Närpiö), k., saha B8; 63, 68, 70.
- Näse* (Teerij.), t. G3.
Näsi (Alah.), t. E4.
Näste (Alavus), t. G8.
Nästegård (Virrat), t. G8.
Näsviken (Närpiö), lahti 66.
Nätkilä (Äänek.), t. K7.
Nätkinaho (Viitas.), t. K6.
Nättilä (Karst.), t. I6.
Näverbacka l. *Näverpakka* (Ullava), t. H3; 305.
Näätinkioja (Kaust.), joki G/H3.
Nörestören (Raippal.), s. B4.
- Ohla* (Himanka), sat. 291.
Ohra-aho (Keuru), t. I9.
Ohra-aho (Petäjäv.), t. J8.
Ohrämäki (Multia), t. I7; 392.
Ohrämäki (Virrat), t. H9.
Ohraniemi (Lehtim.), lait., saha H6; 336.
Ohraniemi (Ähtäri), t. H7.
Ohrenneva (Kauhava), suo 208.
Ohrikoski (Lappf.), koski 53.
Ohriluoma (Karij.), t. C9; 63.
Ohtakari (Lohtaja), s. F1; 284, 285, 286.
Ohtola (Alavus), t. G8.
Ohtola (Virrat), t., sat. G8; 378.
Oikari (Karst.), t. I6.
Oikari (Uur.), t. K8; 421.
Oikarinjoki (Karst.), joki 450.
Oikarinmäki (Karst.), mäki 450.
Oikarisperä (Uur.), k. 419.
Oikemus (Tohol.), t., saha H2; 301.
Oiniemi (Petäjäv.), t. 406.
Oinola (Karst.), t. J6.
Oitinmäki (Laukaa), v. 424.
Oittila (Äänek.), t. K7.
Oivu l. *Aivu* (Kokk. pit.), k. F2; 266, 272.
Oja (Himanka), t. G1.
Oja (Laihia), t. C7.
Ojajärvi (Alaj.), j. G5; 340.
Ojakurikka (Kurikka), t. E7.
Ojala (Alah.), t. E5.
Ojala (Alavus), t. G7; 371, 372.
Ojala (Ilmaj.), t. E7.
Ojala (Jepua), t. E4.
Ojala (Kannus), t. G2.
Ojala (Karst.), t. I5.
Ojala (Kivij.), t. J6.
Ojala (Kälviä), t. G2.
Ojala (Lappaj.), saha F/G5/6.
Ojala (Lappf.), t. C8.
Ojala (Lapua), 3 t. E/F6.
Ojala (Lohtaja), t. F2.
Ojala (Teuva), t. D7.
Ojala (Tohol.), t. H3.
Ojala (Ullava), t. G/H3.
Ojalankoski (Kannus), koski 294.
Ojaneva (Kaust.), suo 308.
Ojaniemi (Vähäk.), k. (kuva n:o 35) D5; 125, 128.

- Ojanperä* (Alah.), t., mylly E4.
Ojanperä (Ilmaj.), t. E7.
Ojanperä (Jurva), t. D7.
Ojanperä (Lapua), 2 t. F6.
Ojanperä (Teuva), t. G8.
Ojanperä (Töysä), t. G7; 367.
Ojujärvi (Kauhava), j. F5; 207.
Ojutkangas (Lapua), t. F5.
Ojuva (Kannus), t. H2.
Oksala (Jyväsk. pit.), t. K8.
Oksala (Jyväsk. pit.), t. K9.
Oksala (Laukaa), t. L8.
Oksala (Uur.), t. J7.
Okskangas (Orav.), s., k., ruk. D4; 217—222.
Okskangarlahti (Vöyri), lahti 190.
Okskangarö (Vöyri), s. D4.
Okskoski (Perho), t. H4.
Okslampi (Alavus), j. G7.
Othavainen (Kinn.), t. 460.
Olkilampi (Toiv.), j. L9.
Olkkola (Alavus), t. G8.
Olkkola (Tohol.), t. H3.
Olkkosuori (Petäjäv.), v. 403, 404.
Olli (Lappaj.), k., us. t. G5.
Ollikkala (Kannus), t. 295.
Ollikkala (Ähtäri), t. H7.
Ollikkalansaari (Ähtäri), s. 383.
Ollila (Keuru), t. I9; 399.
Ollila (Laihia), t. D6.
Ollila (Lappaj.), t. G5.
Ollila (Laukaa), t. L8.
Ollila (Pylkönm.), t. I7.
Ollila (Virrat), t. G8.
Ollisbacka (Alavet.), t. F3.
Ollus (Vöyri), t. D5.
Ols (Uudenk. pit.), t. E3/4.
Olsön (Maal.), s. B6; 153, 156.
Onkila (Uur.), t. K8.
Onkilahti l. *Metviken* (Vaasa), lahti 486.
Onkiluoto l. *Metgrund* (Vaasa), s. 488.
Onkiniemi (Pihlajav.), t. H8.
Onkiniemi (Laihia), t. D7.
Onnela (Laukaa), t. K8.
Opas (Kurikka), t. E7.
Oratinjoki (Petäjäv.), joki 405.
Oratinjärvi (Keuru, Petäjäv.), j. J9; 397, 405.
Oratti (Petäjäv.), t. J9.
Orava (Alaj.), t. G6.
Orava (Kauhava), t. F5.
Orava (Kivij.), t. J6.
Orava (Lappaj.), t. G5.
Oravais (Orav.), k., villatehdas D4; 217, 219, 220, 221.
Oravais l. *Oravainen*, pit. (kuva n:o 62) D/E4/5; 217—222.
Oravaisjärd l. *Oravaistenselkä* (Orav.), merenlahti D4; 219.
Oravaistenjoki (Vöyri, Orav.), joki 219, 220.
Oravala (Tohol.), t. H2.
Oravasaari (Jyväsk. pit.), s., k. K9; 407, 411.
Oravisaari (Toiv.), k. L9; 415.
Orhanen (Kurikka), t. D7.
Oriaho (Viitas.), t. L4; 473.
Orisberg l. *Orismala* (Isok.), kart., konepaja, maanviljelys- ja karjakkokoulu, saha, sähköl. D6 (kuva n:o 33); 119—121, 123, 124.
Orismala (Isok.), k., as. D6; 116, 120, 122.
Orismalan- l. *Alhonjoki* (Ylist., Isok.), joki D6; 119.
Ormiskangas (Evij.), t. G4.
Ormskär (Raippal.), s. B4.
Ormö (Maksam.), s. 185.
Orrenmaa (Laihia), t. G6.
Orrskär (Luoto), s. E2; 263.
Ostola (Pylkönm.), t. I7.
Ostola (Ähtäri), as., t. (kuva n:o 129) H7; 378, 379, 382, 385.
Otramäki (Karst.), t. I5.
Otramäki (Viitas.), t. L4.
Oudonpuunniitty (Lappaj.), niitty 356.
Oulunkoski (Ähtäri), koski 383.
Ouluvesi (Ähtäri), j., k. H7; 380, 383—386.
Oxholm (Koivul.), niemi 178.
Oxhålsfors (Ähtävä), koski 249.
Paadentaipale (Äänek.), k. K7; 428, 433.
Paajala (Karst.), k., t. 16; 447, 452.
Paajala (Pylkönm.), k., t. I7; 444, 447.
Paalala (Viitas.), t. K5.
Paalanen (Evij.), t. F4.
Paalanen (Keuru), t. I8.
Paalasesjärvi (Evij.), j. F4; 348.
Paalijärvi (Alaj.), j., k. G5; 337, 339.
Paanala (Pihtip.), t. J4.
Paanala (Sum.), t. L7.
Paanala (Uur.), t. J8.
Paasiala (Alavet.), t. G3.
Paasialaträsk (Alavet.), j. F/G3; 275.
Paasila (Kaust.), t. H3.
Paatela (Uur.), t. J8.
Paatela (Äänek.), pys. K7; 433.
Paavola (Alaj.), t., mylly, sähköl. G5; 341.
Paavola (Himanka), t. G1.
Paavola (Kaust.), t. G3.
Paavola (Kinn.), t. J4.
Paavola (Kivij.), t. J5.
Paavola (Kurikka), t. D7.
Paavola (Lapua), 2 t. F6.
Paavola (Lehtim.), t. G6.
Paavola (Nurmo), t. E/F6.
Paavola (Perho), t. H5.
Paavola (Pihtip.), t. J4.
Paavola (Soini), t. I7.
Paavola (Töysä), t. G7; 367.
Paavola (Viitas.), t. K5.
Paavola (Virrat), t. G9.

- Paavolankoski* (Kaust.), koski 307.
Paavonpuro (Perho), suo 326.
Pahajoki (Virrat), joki 370.
Pahaluoma (Laihia), joki C6; 132, 138.
Pahamäki (Saarij.), t. K6.
Pahankala (Soini), t. H6.
Pahka-aho (Pihtip.), t. K4.
Pahkajärvi (Kortesj.), t. F5; 352.
Pahkala (Himanka), t. G1; 290, 291.
Pahkala (Peräs.), t. F7.
Pahkala (Pylkönmm.), t. I7.
Pahkamäki (Keuru), t. I8.
Pahkamäki (Soini), t. H6; 331.
Pahkamäki (Toiv.), kr. t. L9; 417.
Pahkaaja (Lestij.), joki H/14; 316, 318.
Paimen (Lehtim.), t. G6.
Paja-aho (Karst.), t. J6; 451.
Pajakoski (Kälviä), t. H3.
Pajakoski (Tohol.), koski 300.
Pajala (Kaust.), t. G3.
Pajala (Kälviä), t. G2.
Pajala (Tohol.), t. H3.
Pajamäki (Tohol.), t. H/13.
Pajuaro (Lohtaja), t. H1.
Pajukoski (Kortesj.), koski 351.
Pajula (Pylkönmm.), t. I7.
Pajula (Uur.), t. J8.
Pajuluoma (Isoj.), joki, k. (kuva n:o 2) C9.
Pajuluoma (Seinä.), t. E6.
Pajumäki (Pylkönmm.), t. I7; 446.
Pajunpää (Lohtaja), t. G2.
Pakanaranta l. *Rannankylä* (Sum.), k. 478.
Pakankylä (Ylih.), k. E5; 210, 212.
Pakari (Ähtäri), t. G/H8.
Pakasjärvi (Kauhava), j. F5; 208.
Pakka (Saarij.), t. J6.
Pakkala (Jalasj.), t. F8.
Pakkala (Töysä), t. G7.
Pakkala (Veteli), t. 313.
Pakkila (Ylist.), t. E6.
Pakokangas (Evij.), t. F4; 349.
Palaavasalmi (Saarij.), salmi 437, 438, 443.
Palhojainen (Isok.), k. D5; 116.
Paljakka (Keuru), t. I8.
Paljasvuori (Teuva), v. 10, 80.
Paljokiträsk (Orav.), j. E4/5.
Palkkamäki (Karij.), mäki 63.
Pallakka (Ähtäri), t. H7.
Palljoki (Orav.), j. 222.
Palne (Maal.), niitty 154.
Palo (Ilmaj.), k. E7; 100.
Palo (Isok.), 2 k. D5; 116, 122, 123.
Palo (Kokk. pit.), k. F2; 266.
Palo (Kälviä), t. G2.
Palojoki (Kortesj.), joki 351.
Palojärvi (Kaust.), j. G3.
Palojärvi (Kinn., Viitas.), j. J4.
Palojärvi (Kortesj.), j. F5; 351, 353.
Palojärvi (Multia), j. I7; 393.
Palojärvi (Viitas.), j. L5.
Palokangas (Kortesj.), t. F4.
Palokka (Jyväsk. pit.), k. K8; 407, 414.
Palokka l. *Palokkajärvi* (Jyväsk. pit.), j. K8; 410, 553, 554.
Palolampi (Pihtip.), j. K4.
Palomäki (Ilmaj.), t. D7.
Palomäki (Kuort.), t. G7.
Palomäki (Multia), t. I7.
Palomäki (Pihlajav.), t. H8.
Palomäki (Saarij.), 2 t. J7.
Palomäki (Soini), t. H6.
Palomäki (Virrat), t. F8.
Palonen (Jyväsk. pit.), 2 t. K9.
Palonen (Toiv.), t. L9.
Paloniemi (Alavus), t. F7.
Paloniemi (Jyväsk. pit.), t. 411.
Paloniemi (Äänek.), t. K7; 433.
Paloranta (Keuru), t. I8.
Palosaarensalmi (Vaasa), salmi 488, 491.
Palosaari (Karst.), t. I6.
Palosaari (Vaasa), ks. *Brändö* C5; 166, 488, 489, 491, 492, 494, 495, 500, 501.
Palosenjärvi (Toiv.), j. L9; 417.
Palosenmäki (Laukaa), t. L9.
Paloskylä l. *Rutalahi* (Toiv.), k. 415.
Palsanmäki (Saarij.), t. J7.
Palträcken (Kristk. pit.), s. 58.
Palvajärvi (Laukaa), j. L9.
Palovuori (Petäjäv.), v. 403.
Palvis (Vöyri), k. D5; 187, 192.
Paniki (Raippal.), s. B4; 172, 173.
Panninniemi (Pihtip.), t. K4.
Pannskar (Koivul.), s. C4.
Panttila (Teuva), t. C7/8.
Panula (Jurva), t. C7.
Panula (Kauhaj.), t. 2 t. D8.
Pappilanhariju (Halsua), hariju 320—322.
Pappilankangas (Teuva), kangas 79, 82.
Pappilankoski (Isok.), koski 118.
Pappilankoski (Veteli), koski 313.
Pappilansaari (Alaj.), s. 340.
Pappilansaari (Saarij.), s. 438.
Parantala (Äänek.), kaivanto, t. K7; 431, 438.
Parikkala (Uur.), t. J8.
Parkatti (Saarij.), t. J7.
Parkkamäki (Jurva), t. D7.
Parkkihauta (Himanka), t. G1.
Parkuslampi (Alah.), j. 215.
Paro (Mustas.), t. C5.
Parola (Lestij.), t. H4.
Parranvuori (Teuva), v. 10.
Partajärvi (Multia, Pylkönmm.), j. I7; 392, 393, 446.
Partala (Pihtip.), t. J3.
Partaneträsk (Pirttik.), j. 141.
Parviainen (Soini), saha, mylly, höylä H6.
Pasala (Pihtip.), t. K4.
Pasalanjärvi (Viitas.), j. K5.

- Pass* (Purmo), t. E3.
Passfors (Purmo), koski 244.
Passi (Töysä), t. G7.
Passoja (Kälviä), taloryhmä G2; 277.
Pasto (Peräs.), saha F7.
Patala (Virrat), 2 t. G9.
Patalanmaja (Virrat), k. G9; 373.
Patama (Pylkönm.), t. I7.
Patamaa (Alaj.), kr. t. G6.
Patamaa (Soini), t. H6.
Patana (Veteli), k., t. G4; 310, 313.
Patanajoki (Vimp., Perho, Veteli), joki G/H4/5; 313, 325.
Patanajärvi (Perho), j. H5; 325.
Patanajärvi (Veteli), j. G4; 313.
Patasalo (Sum.), s. L6; 480.
Patokoski (Isoj.), koski 49.
Patovisti (Perho), t. H5.
Pauhu (Lapua), t. F6.
Paukama (Laukaa), t. L8.
Paukaneva (Nurmo), turvepehkkutehdas 196.
Pedersöre l. *Pietarsaaren pitäjä*, pit. (kuva n:o 68) D/E/F3; 236—242.
Peiponlahti (Sum.), lahti 480.
Peitso (Kälviä), taloryhmä 277.
Pekkala (Laukaa), t. K8.
Pekkala (Multia), t. I8.
Pekkala (Petäjäv.), t. 406.
Pekkala (Pylkönm.), t. I7.
Pekkala (Viitas.), t. J5.
Pekkarainen (Pihtip.), t. J4.
Pekkarila (Pihtip.), t. J3.
Pekkola (Alaj.), k. G5; 337.
Pekkola (Kongink.), t. 477.
Pekkolanniemi (Alaj.), niemi 340.
Pekola (Multia), t. I8.
Pekonniemi (Lehtim.), t. H6.
Pelat (Muns.), t. D4; 226.
Pelkkala (Alah.), t. E4.
Pelkkaneva (Tohol.), suo 300.
Pelkola (Kauhava), t. F5.
Pellis (Pietars. pit.), t. E3.
Pellonpää (Jyväsk. pit.), t. K8.
Pellonpää (Kinn.), t. J4.
Pellonpää (Kivij.), t. J6.
Pellonpää (Pihtip.), t. J4.
Pellonpää (Pihtip.), 2 t. K4.
Pellonpää (Saarij.), t. J7.
Pellonpää (Viitas.), t. L5.
Pellosmaa (Alaj.), kr. t. G6.
Pellosniemi (Laukaa), k. L8; 422, 425.
Pelma (Ylist.), k. E6; 112.
Pelmas (Lapua), t. E6.
Pelo (Alavet.), t. F3.
Peltari (Kälviä), t. F2.
Peltoaho (Saarij.), t. J7.
Peltokangas (Perho), t. H5; 325.
Peltokangas (Tohol.), t. H3.
Peltokangas (Ähtäri), t. H7.
Peltokorpi (Kälviä), k. F2; 277, 280.
Peltola (Jalasj.), t. E8.
Peltola (Karst.), t. 451.
Peltola (Kongink.), t. 477.
Peltola (Laihia), t. D7.
Peltola (Lappaj.), t. G5.
Peltola (Teuva), t. C7.
Peltola (Ullava), t. H3.
Peltolahti (Kongink.), t. K6.
Peltomaa (Alaj.), t. H6.
Peltomaa (Keuru), t. I9.
Peltomaa (Laihia), k. C/D6; 130, 135.
Peltomaa (Lappf.), t. C9.
Peltomaa (Soini), t. H6.
Peltomäki (Pihtip.), t. L4; 463.
Peltomäki (Töysä), t. G7.
Peltomäki (Virrat), t. G8; 379.
Peltoniemi (Evij.), t. F/G4.
Peltoniemi (Ilmaj.), k., t. E6; 100, 103.
Peltoniemi (Karij.), t. C8.
Peltoniemi (Karst.), pappila 16.
Peltoniemi (Kaust.), t. G3.
Peltoniemi (Kortesj.), t. F5.
Peltoniemi (Kuort.), t. G7.
Peltoniemi (Perho), t. I5.
Peltoniemi (Viitas.), t. K5.
Peltoniemi (Viitas.), t. L5.
Pemujärvi (Ähtäri), j. H7; 383.
Pengerjoki (Multia, Petäjäv.), joki J8; 392, 404.
Pengerkoski (Petäjäv.), koski 404.
Pengerlehto (Saarij.), t. K7.
Peninkylä (Lappf.), ks. *Åback* C8.
Penninkilampi (Perho), j. H/I4; 325.
Pensala (Muns.), k., ruk. E4; 222, 225, 226.
Pensar (Orav.), t. E4.
Pentilä (Kauhaj.), t. D8.
Pentilä (Nurmo), t. E6.
Pentinmikko (Lohtaja), t. G2.
Pentinmäki (Jalasj.), t. E7.
Pentinniemi (Karst.), t. I5.
Pentinvuori (Nurmo), v. 195.
Penttilä (Ilmaj.), t. D/E7.
Penttilä (Isoj.), t. G9.
Penttilä (Kaust.), t. G3; 310.
Penttilä (Kivij.), t. J5; 455.
Penttilä (Multia), t. J7.
Penttilä (Viitas.), pappila K5.
Penttilänkoski (Isoj.), koski 49.
Penttilänkoski (Kaust.), koski 307.
Perho, pit., k. (kuvat n:o 102—104) H/I 4/5; 322—328.
Perhon- l. *Vetelinjoki* (Perho, Veteli, Kaust., Alavet., Kokk. pit.), joki (kuva n:o 98) G/H/I3/4/5; 13, 268, 269, 274, 275, 307, 309, 311—314, 324, 325.
Perhonlahti (Karst.), t. I6.
Perintölä (Laukaa), t. L8.
Perkiö (Vähäk.), k. D5; 125, 128, 129.
Perkiö (Ylist.), t. E5.
Perkiömäki (Alah.), t. E4.

- Perkiönkoski* (Vähäk.), koski 127.
Perkpakka (Evij.), t. G4.
Permosmäki (Viitas.), v. 469.
Pernaa (Kauhava), t. E/F5; 208.
Pernasaari (Laukaa), t. L8; 426.
Perttula (Kauhava), t. F5.
Perttula (Lohtaja), t. G2; 286.
Perus (Lappf.), t. C9.
Peräinen (Keuru), t. H9.
Peräjärvi (Himanka), j. H1; 294.
Peräkangas (Alaj.), kr. t. G6.
Peräkorvenkylä (Kurikka), t. D7.
Peräkylä (Ilmaj.), k. 100.
Perälähti (Himanka), t. H1.
Perälampi (Kuort.), t. G7.
Peräluoma (Peräs.), joki 98.
Perälä (Alavus), t. G8.
Perälä (Ilmaj.), t. D6.
Perälä (Kuort.), t. G6.
Perälä (Laihia), k. D6; 130.
Perälä (Lappaj.), t. G4; 357.
Perälä (Lapua), t. E5.
Perälä (Lehtim.), t. 336.
Perälä (Saarij.), t. 16.
Perälä (Teuva), k., saha, as. C8; 78, 81, 82.
Perälä (Toiv.), t. L9.
Perälä (Ylih.), t. E5.
Perälä (Ylist.), t. E6.
Perälänkoski (Teuva), koski 80.
Perämäenharju (Kauhaj.), harju 85.
Perämäki (Alah.), t. E5.
Perämäki (Kauhava), t. F5.
Peränne (Ähtäri), k., meij. G/H8; 380, 384, 385.
Perännejärvi (Ähtäri), j. H7/8; 383, 385, 386.
Perännekoski (Ähtäri), koski 383.
Peräsaari (Veteli), t. G4.
Peräseinäjoki, pit., k. (kuvat n:o 20, 21, 29) E/F7/8; 96—100.
Perä Varila (Kaust.), t. G3.
Pesola (Alah.), t. E5.
Pesola (Kannus), t. G2.
Pesola (Kaust.), t. G/H3.
Pesola (Pihtip.), t. K4.
Pesola (Soini), t. H6.
Pesola (Töysä), t. G7.
Pesolankoski (Kannus), koski 294.
Pesolanluoma (Alah.), joki 215.
Pesonen (Evij.), 2 t. G4.
Pessilä (Toiv.), t. L9.
Pesämäki (Multia), v., t. 18; 392.
Pet (Vöyri), t. D5.
Petakoski (Kron.), koski 258.
Petalaks l. *Petolahti*, pit. (kuva n:o 42) B/C6; 143—147.
Petalaks gammelby l. *kyrkoby* (Petol.), k. B/C6; 144.
Petalaks nyby (Petol.), k. B/C6; 144.
Petar (Purmo), t. F3.
Petas (Uudenk. pit.), t. E3.
Petolahdenjoki l. *Petalaksån* (Petol.), joki 145.
Petolahti l. *Petalaks*, pit. (kuva n:o 42) B/C6; 143—147.
Petosjön (Teerij.), j. 253.
Petruma (Laukaa), k. K8; 422.
Petruma (Äänek.), k. 428.
Petsmo (Koivul.), ent. s., k., höyrysaha C5; 175, 177, 179, 181, 182.
Pettenkangas (Isoj.), t. C/D9.
Pettersborg (Närpiö), t. B7.
Pettujärvi (Virrat), j. G8.
Pettukangas (Isoj.), kangas 49.
Petäjä (Kannus), t. G2.
Petäjäinen (Keuru), t. 18.
Petäjäisenjärvi l. *Petäjäinen* (Keuru), j. H8; 397.
Petäjäkoski (Veteli), koski 313.
Petäjälahti (Petjävä.), lahti J9.
Petäjämäa (Kokk. pit.), t. H3.
Petäjänieniemi (Kuort.), t. F6.
Petäjänieniemi (Pihtip.), t. K4.
Petäjänskoski (Kannus), koski 294.
Petäjänmaa (Koivul.), s. C5.
Petäjävesi, pit., j., as., k. (kuvat n:o 139, 140) J/K8/9; 402—407.
Petäys (Jalasj.), t. E7.
Peura (Saarij.), t. J7.
Peura (Virrat), t. F8.
Peurakoski (Purmo), koski 245.
Peurakumpu (Multia), t. J8; 392.
Peurala (Ilmaj.), k. E7; 100, 104.
Peurala (Isoj.), k. C9; 46.
Peurala (Multia), t. J8.
Peuralampi (Karst.), j. 15.
Peuralampi (Multia), j., t. J7; 392.
Peuramäki (Pihlajav.), t. H8.
Peuramäki (Uur.), t. J8.
Peurungan- l. *Peurunkajärvi* (Laukaa), j. K8; 424—427.
Pieksäranta (Kinn.), t. J4.
Pielaks (Närpiö), k. B8; 63, 67, 69.
Pielaksfjärd (Närpiö), lahti B8; 65.
Pielismäki (Karst.), t. I6/7.
Pieni Heinieniemi (Kannus), t. H2.
Pieni Kakkuri (Karij.), v. 62.
Pienikellomäki (Uur.), t. 421.
Pienikeurula (Sum.), t. L7.
Pieni-Kuukkajärvi (Uur.), j. 421.
Pieni Liitonjärvi (Pihtip.), j. K4.
Pieni-Lumperoinen (Saarij.), ks. *Lumperoinen* J7; 430, 438.
Pieni Perkkajärvi (Kivij.), j. I/J5.
Pieni-Saarijärvi (Saarij.), ks. *Saarijärvi* J6; 438, 439.
Pieni Uurainen (Uur.), j. J8.
Pienjärvenluoma l. *Krokbäck* (Kristk. pit., Karij., Lappf.), joki B/C8; 54, 58, 62.
Pienlinna (Pihtip.), t. K4.
Pienniemi (Pihtip.), t. J4.

- Piesala* (Petäjäv.), 2 t. J9; 406.
Piesala (Uur.), t. J8.
Piesalan-1. Hankajoki (Petäjäv.), joki 405.
Pietarinkoski (Lapua), koski 200.
Pietarisenmäki (Pihlajäv.), t. H8.
Pietarsaaren pitäjän l. Pedersöre, pit. (kuva n:o 68) D/E/F3; 236—242.
Pietarsaari l. Jakobstad, kaup. (kuvat n:o 203, 207, 208, 210, 214—217) E3; 527—539.
Pietilä (Evij.), t. F4.
Pietilä (Viitas.), t. K5; 472, 473.
Pietilänkallio (Lappaj.), v. 354.
Pietiläsaho (Lestij.), t. I3.
Pietinen (Äänek.), j. K7.
Pihlainen (Saarij.), t. J7.
Pihlaja (Isoj.), t. C9.
Pihlaja (Karij.), t. C8.
Pihlaja (Veteli), t. G4.
Pihlajakangas (Kälviä), t. G2.
Pihlajakangas (Lohtaja), t. G2.
Pihlajamäki (Karst.), t. I6.
Pihlajamäki (Keuru), t. I8.
Pihlajamäki (Laihia), t. C7.
Pihlajamäki (Sum.), t. L7.
Pihlajavesi, pit., j., k., as. (kuvat n:o 134, 135) H/I8/9; 387—390.
Pihtikeytas (Pihtip.), t. J/K4.
Pihtiemiemi (Virrat), t. G8.
Pihtiupudas, pit. (kuvat n:o 164—166) J/K/L3/4; 461—466.
Pihtiupudas l. Pihtiupataa (Pihtip.), k. K4; 461.
Pihtisulku (Ähtäri), t. H7.
Piikkilä (Isoj.), t. C9; 50.
Piikkilä (Teuva), t. D7.
Piilampi (Perho), j. I4.
Piilemäjärvi (Keuru), j. 397.
Piili (Virrat), t. H9.
Piilola (Kivij.), t. J6.
Piipari (Kauhaj.), t. D8.
Piirto (Kurikka), t. D7.
Piirtola (Ilmaj.), t. E7.
Piisi (Sum.), t. L7.
Piispala (Kivij.), t. J5.
Pikikari l. Beckholmen (Vaasa), s. 488.
Pikkala (Laukaa), t. L8.
Pikkulampi (Alah.), j. 215.
Pikku-Parra (Teuva), suo 80.
Pillilä (Uur.), t. J7.
Pillola (Äänek.), t. K7.
Pilvilampi (Kokk. pit.), j. H4.
Pilvineva (Halsua, Kaust., Veteli), suo 307, 308, 312.
Pinnonäs l. Pinola (Pietars. pit.), kart. 241, 242.
Pirilä (Ilmaj.), t. E6/7.
Pirilä (Perho), t. H4.
Pirilö (Pietars. pit.), s. E3; 238, 241, 530.
Pirilönsalmi (Pietars. pit.), salmi 238.
Pirkkala (Uur.), t. J8.
Pirskeri (Kälviä), ks. *Birskär* F2; 278, 279.
Pirttijärvi (Himanka), t. H1.
Pirttijärvi (Karst.), j. I6.
Pirttijärvi (Perho), j. I5.
Pirttijärvi (Viitas.), j. L6.
Pirttijärvi (Virrat), j. G9.
Pirttikoski (Kaust.), koski 309.
Pirttikoski (Lestij.), koski 317.
Pirttikoski (Perho), koski, t. I5; 325, 327.
Pirttikylä l. Pörtom, pit. (kuva n:o 41) B/C6/7; 139—143.
Pirttilahti (Karst.), t. I6.
Pirttilahti (Laukaa), t. L8.
Pirttilä (Keuru), t. I8.
Pirttilä (Kinn.), t. J4.
Pirttilä (Kurikka), t. E7.
Pirttilä (Viitas.), t. 472.
Pirttimäki (Jyväsk. pit.), t. K8; 409, 554.
Pirttimäki (Kinn.), t. J4.
Pirttimäki (Multia), t. I8.
Pirttimäki (Pihlajäv.), t. H8.
Pirttimäki (Pylkönm.), t. I7.
Pirttimäki (Soini), mäki, t. H6; 8, 330.
Pirttimäki (Viitas.), t. L5.
Pirttimäki (Virrat), t. G9.
Pirttinen (Kortesj.), t. F4; 352.
Pirttineva (Jurva), suo 137.
Pirttiniemi (Saarij.), t. I/J6; 441.
Pirttiniemi (Virrat), t. G8.
Pirttioja (Karst.), joki I6.
Pirttiperä (Uur.), k. 419.
Pisinjärvi (Tohol.), j. I3; 300.
Pispa (Alavus), t. G8.
Pistosjärvi (Pihlajäv.), j. H8.
Piterskär (Koivul.), s. C4.
Pitkäaho (Perho), t. I5.
Pitkäaho (Saarij.), t. J7.
Pitkäaho (Toiv.), t. L9.
Pitkäjärvi (Alaj.), j. H5.
Pitkäjärvi (Evij.), t. F4.
Pitkäjärvi (Jyväsk. pit., Toiv.), j. L9.
Pitkäjärvi (Kinn.), j., t. J4; 459.
Pitkäjärvi (Kivij.), j. J5.
Pitkäjärvi (Kivij.), j., t. J6.
Pitkäjärvi (Kongink.), j. K6.
Pitkäjärvi (Multia), j. I7.
Pitkäjärvi (Purmo), j. 245.
Pitkäjärvi (Toiv.), t. L9.
Pitkäjärvi (Virrat), t. G8.
Pitkäkangas (Evij.), t. G4.
Pitkäkangas (Pihtip.), t. K4.
Pitkäkangas (Veteli), t. G4.
Pitkäkoski (Isoj.), saha C9.
Pitkäkoski (Kurikka), koski 90.
Pitkä- l. Ukoski (Perho), koski 325.
Pitkälahti (Laukaa), t. K8.
Pitkälahti l. Längoiken (Vaasa), lahti 488.
Pitkäluot (Maksam.), s. D4.
Pitkämä (Kurikka), t. D7.
Pitkämäki (Laukaa), t. K8.
Pitkämäki (Saarij.), mäki 438.

L

- Pitkänen (Kannus), t. G2.
 Pitkäsalo (Eviij.), t. G4.
 Pitkäsen- l. Niskakoski (Kannus), koski 294.
 Pitkästö (Lappaj.), s. 356.
 Pitkävesi l. Pikoissjön (Teerij.), j. G4; 253.
 Piihola (Ylist.), t. E5.
 Plusisaari (Kälviä), t. F2.
 Plökki (Ylist.), t. E6.
 Poda (Mustas.), kart. 167.
 Pohja (Äänek.), t. K7.
 Pohjaiskylä (Kurikka), t. D7.
 Pohjaismäki (Soini), t. H6.
 Pohjala (Lehtim.), kr. t. G6.
 Pohjankangas (Kauhaj.), kangas 85.
 Pohjasmäenpää (Alah.), t. E4.
 Pohjasniemi (Alavus), t. F7.
 Pohjois- l. Pohjosjärvi (Karij.), j. C8; 62.
 Pohjois-Kniivilä (Eviij.), t. G4.
 Pohjoismäki (Saarij.), t. J7.
 Pohjola (Jyväsk. pit.), t. K8.
 Pohjola (Laihia), t. D7.
 Pohjosaho (Laukaa), t. L8.
 Pohjosjärvi (Keuru), j. I9; 396, 397.
 Pohjoslahti (Keuru), lahti, k., sähköl. I9; 394, 397, 399, 401.
 Pohjosmäki (Karst.), 2 t. I6.
 Pohkalanmäki (Petäjäv.), v. 403.
 Pohio (Ilmaj.), t. E6.
 Poikelmusjärvi (Multia), j. J7; 392.
 Poikkeusjärvi (Kinn.), j. 460.
 Poikola (Karst.), t. 451.
 Pojanluoma (Ilmaj.), joki, k. E7; 100, 103.
 Pokela (Alaj.), t. H5.
 Pokela (Uur.), t. J8.
 Pokela (Vimp.), t. G5.
 Pollar (Kauhava), t. F5.
 Pollari (Alaj.), t. H5.
 Pollari (Alavus), t. G7.
 Pollari (Kuort.), t. G7.
 Pollari (Saarij.), t. J/K6.
 Pollari (Teuva), t. C8.
 Pollari (Tohol.), t. H3.
 Pollari (Veteli), t. G4; 313.
 Polso (Veteli), t. H4; 310.
 Polvenkylä (Isoj.), k. 49.
 Polvenkylä (Kurikka), t. D7.
 Polvi (Lohtaja), t. G2.
 Polvikoski (Kannus), koski, t. H2; 294.
 Polvilampi (Perho), j. I4.
 Ponne- l. Ponnenjärvi (Töysä), j. G7; 365—367.
 Ponnen- l. Pennalanjoki (Töysä, Alavus), joki 365—367, 370.
 Ponsimaa (Jalasj.), t. E8.
 Poola (Laihia), k., t. C6; 130, 135.
 Poola (Maal.), t. C6.
 Poranen (Perho), t. H5.
 Poras- l. Porasenjoki (Perho, Vimp., Veteli, Teerij.), joki G/H4/5; 253, 313, 325, 344.
 Porasjärvi (Perho), j. H5; 325.
 Porhiala (Tohol.), t. H2.
 Porkholm (Pietars. pit.), t. F4; 245.
 Porkkunen (Kuort.), t. G6.
 Porkola (Kälviä), taloryhmä 277.
 Poro (Laihia), t. D6.
 Poroluodonkrunni (Kälviä), ks. Renögrund F2; 279—281.
 Poroluoto l. Renö (Kälviä), s. F2; 270, 278, 279, 281.
 Poronkangas (Laihia), kangas 131, 132.
 Porraslampi (Kuort.), j., t. G6.
 Porrassalmi (Äänek.), t. K7.
 Porri (Alah.), t. E5.
 Porri (Kälviä), t. F2.
 Porsbacka (Alaj.), t. G6.
 Porvari l. Borgarn (Vaasa), s. 488.
 Poskijärvi (Keuru), t. I8.
 Possola (Ilmaj.), t. E7.
 Posti (Keuru), t. I9.
 Potila (Laihia), k. D5/6; 130, 133, 134.
 Potinneva (Himanka), suo 290.
 Potka (Laihia), t. D6/7.
 Potmonjärvi (Kivij.), j. 456.
 Potmonkoski (Kivij.), koski 456.
 Poukanlampi (Karst.), j. I6.
 Poukka (Virrat), t. G9.
 Poutala (Kongink.), t. K6.
 Pouttu (Lapua), t. 202.
 Prepula (Lapua), t. E6; 202.
 Prinkkilä (Alavus), k. G7.
 Prusimäki (Nurmo), t. F7.
 Präst (Orav.), t. D/E4; 220.
 Prästholmen (Maksam.), s. 184.
 Pudasjärvi (Kivij.), j., k. J6; 453, 456, 457.
 Pudemoskär (Maksam.), s. C/D4.
 Puhkionkallio (Kaust.), v. 306.
 Pukarajärvi (Pihtip.), j. L4.
 Pukarajärvi (Sum.), j. L7; 480, 481.
 Pukkala (Jyväsk. pit.), t. K8.
 Pukkala (Laihia), k. D6; 130, 135.
 Pukkila (Alavus), ajokalutehdas G7; 372.
 Pukkila (Isok.), t. 122.
 Pukkila (Karst.), t. I6.
 Pukkila (Kauhaj.), t. D8.
 Pukkila (Kauhava), t. F5.
 Pukkila (Multia), t. I8.
 Pukkinen (Kauhava), t. F5.
 Pukkilankoski (Veteli), koski 313.
 Pulkkinen (Veteli), k., t. G/H4; 310, 314.
 Pulli (Teuva), t. C8.
 Punajärvi (Karst.), j. J6.
 Pandar (Mustas.), t. C6.
 Punsajärvi (Karst.), j. H6.
 Puntanen (Töysä), t. G7; 367.
 Puodinketo (Kuort.), t. F/G6.
 Puolijoki (Lapua), t. 204.
 Puolimatka (Pylkönm.), t. I7; 8, 445.
 Puolimatkanjoki (Pylkönm.) joki I7.
 Puolinen (Eviij.), t. F4.
 Puoliväli (Lehtim.), t. G6.

- Puotiniemi (Kälviä), t. F2.
 Purakkaanniemi (Pylkönm.), t. I7.
 Purakosmäki (Virrat), kr. t. G/H8.
 Purala (Kivij.), t. J5.
 Purasjärvi (Äänek.), j. K7.
 Purmo, pit. (kuva n:o 70) E/F3/4; 242—246.
 Purmojärvi (Kortesj.), j., k. F4; 349, 351, 352.
 Purmonjoki l. Purmoä l. Södra ån (Pie-tars. pit., Purmo, Kortesj.), joki E/F3/4/5; 13, 238, 244, 245, 351, 352.
 Puro (Halsua), t. H4.
 Puro (Viitas.), t. L6.
 Puroaho (Kongink.), kr. t. K6.
 Purola (Kinn.), t. J4.
 Purola (Lappaj.), t. G4.
 Purola (Viitas.), t. K4/5.
 Puromäki (Pylkönm.), t. I7.
 Puronsuu (Viitas.), t. K5.
 Purontaka (Tohol.), t. H3; 301.
 Purra (Virrat), t. G9.
 Purrasjärvi (Pihlajav.), j. H8.
 Purstomäki (Uur.), mäki 420.
 Purubacka (Kokk. pit.), t. F2/3.
 Pusaanjärvi (Ähtäri), j. H8.
 Pusaanniemi (Ähtäri), t. H8.
 Puska (Kauhaj.), t. D8.
 Puska (Sum.), t. L7.
 Puskanvuori (Lappf.), v. 53.
 Puskianmäki (Multia), t. J7; 392.
 Putaanjoki (Pihtip.), joki 464—466.
 Puterilampi (Saarij.), j. J7.
 Putikka (Jurva), t. C7.
 Putkimäki (Multia), t. J8.
 Puttola (Laukaa), t. L8.
 Puttola (Petäjäv.), t. J9.
 Putula (Alavus), t. F7.
 Putulanjärvi (Alavus), j. F7.
 Puukila (Lapua), t. F6.
 Puumala (Kaust.), t. G3.
 Puuppo (Pihtip.), t. K4.
 Puuppolampi (Jyväsk. pit.), t. 411.
 Puura (Jyväsk. pit.), t. K9.
 Puuronen (Kokk. pit.), t. H4.
 Puurula (Pihtip.), t. J4.
 Puusaari (Alaj.), t. H5.
 Puusaari (Himanka), t. G1.
 Puusaari (Veteli), t. G4; 313.
 Puutio (Lohtaja), t. F2.
 Pyhikinjärvi (Ähtäri), j. H7.
 Pyhähäkki (Saarij.), kr. puisto 439.
 Pyhäjoki (Saarij.), joki 430, 438.
 Pyhäjärvi (Saarij.), k. J/K6; 435, 441.
 Pyhäjärvi (Saarij., Äänek.), j. J/K7; 430, 436—441.
 Pyhäjärvi (Sum.), j. L6.
 Pyhälampi (Vimp.), 2 t. G5; 344.
 Pyhämäki (Petäjäv.), t. 406.
 Pyhämäki (Pylkönm.), t. I7.
 Pyhäniemi (Petäjäv.), t. J8.
 Pyhäsalu (Pihtip.), s. K4; 463.
 Pyhävuori (Vimp.), v. 10; 344.
 Pyhävuori l. Bötomvuori l. Bötomberget (Lappf.), v. C8; 52, 55, 63.
 Pylkälistö (Kongink.), t. K6.
 Pylkälänmäki (Keuru), t. H/18.
 Pykäri (Jalasj.), t. E8.
 Pylkkäänkoski (Virrat), koski 376.
 Pylkäs (Pylkönm.), t. I7.
 Pylkäs (Virrat), t. G8.
 Pylkönmäki, pit., t., mäki (kuva n:o 155) I/J6/7; 444—447.
 Pynnönen (Keuru), t. I8.
 Pynnönsaari (Sum.), s., t. K7; 480, 481.
 Pynntäri (Alaj.), k. G6; 337.
 Pynntäri (Alavus), 2 t. G7.
 Pynntärinniemi (Alaj.), niemi 340, 342.
 Pyry (Keuru), t. I8.
 Pyrantöjärvi (Petäjäv.), j. J8.
 Pyyhtäänjärvi (Laukaa), j. L8.
 Pyylampi (Alavus), j., 2 t. G8; 371.
 Pyyrinlahti (Kongink.), k. K6/7; 474.
 Pyyrin- l. Liiattalanlahti (Kongink.), lahti (kuva n:o 173) 476—478.
 Pyörni (Laihia), t. D7.
 Pyörre (Tohol.), t. H3.
 Pyörämäki (Isok.), t. E6.
 Päsne (Maal.), niitty 154.
 Päräs (Kron.), k. F3; 256, 261.
 Päsne (Kristk. pit.), k. C8; 57—59.
 Päsne (Lappf.), suo 55.
 Päval (Ähtävä), t. F3; 250, 251.
 Pävalsfors (Ähtävä), koski 249.
 Pävalsören (Petol.), s. B6; 145.
 Päijänne (Jyväsk. pit.), j. K9; 409, 410.
 Päivärinta (Kälviä), t. G3.
 Päivärinta (Lestij.), t. I3.
 Päkinluoma (Laihia), joki 132.
 Päntti (Kauhaj.), t. D8.
 Päntäne (Kauhaj.), k. D8; 83.
 Pärusfors (Lappf.), koski 53.
 Pässinniemi (Lappaj.), niemi 356.
 Pää (Viitas.), t. L6.
 Pää- l. Soininjoki (Ähtäri), joki 333.
 Pääjärvi (Karst.), j., k. I6; 447, 449—453.
 Pääjärvi (Pylkönm.), k. I6; 444—446.
 Pääkkölä (Pihtip.), t. K4.
 Päälammit (Karst.), j. J6.
 Päälampi (Karst.), t. J6.
 Päällinen (Karst.), j. I6; 451.
 Päällysaho (Lappaj.), t. G5.
 Pääpohjanjärvi (Karst.), j. I6.
 Pöhös (Laihia), t. C7.
 Pökänloukko (Lapua), t. F6.
 Pölkinaho (Saarij.), t. J7.
 Pölkki (Karst.), 2 t. I5.
 Pölkki (Perho), t. I4.
 Pölkki (Toiv.), t. L9.
 Pölkkyy (Kauhava), t. F5.
 Pönkkälä (Laukaa), t. L8.
 Pönkä (Alavus), t. G8.

- Pönkälä* (Alavus), t. G7.
Pöntinen (Soini), t. H6.
Pönttiö (Himanka), t. G1.
Pönttiöjoki (Himanka, Kannus), joki G1; 289, 290, 294, 295.
Pönttövuori (Laukaa), tunneli 427.
Pörkenäs (Pietars. pit.), niemi, k., t. E3; 240.
Pörrinvirta (Äänek.), virta 431.
Pörsfors (Ähtävä), koski 249, 251.
Pörtfors (Överm.), koski, t. C7; 72.
Pörtmossan (Överm.), taloryhmä 71.
Pörtom (Pirttik.), k. C7.
Pörtom l. *Pirttikylä*, pit. (kuva n:o 41) B/C6/7; 139—143.
Pöyhälä (Keuru), t. I9.
Pöyhölä (Ähtäri), t. H7.
Pöyhönen (Ylih.), t. 212.
Pöykynmäki (Saarij.), mäki 437.
Pöykynpohjanlahti (Saarij.), lahti 437.
Pöyry (Halsua), t. H4.
Pöyryjoki (Halsua), joki 321.
Pöytä kangas (Peräs.), t. F7.
Pöös kallio (Kaust.), v. 307.

Raasakka (Kannus), t. G2.
Raasunmaa (Karst.), t. I5.
Raatikkala (Kivij.), t. J6.
Raatikkala (Viitas.), t. L5.
Radbandsten (Orav.), uhrikivi 222.
Ragg-grund (Raippal.), s. B5.
Ragnarsviksfors (Lappf.), koski 53.
Ragnörfors (Uudenk. pit.), koski 520.
Rahikka (Kauhaj.), t. D8.
Rahikkala (Keuru), t. I8.
Rahkola (Himanka), t. G1.
Rahkola (Ilmaj.), t. D/E7.
Rahkola (Kauhaj.), t. D8.
Rahkola (Saarij.), t. J7.
Rahkola (Ullava), k. H3; 302.
Rahkosenharju (Ullava), harju 303, 304.
Raikkaus (Sum.), k. K/L7; 478.
Rainemossan (Pirttik.), suo 141.
Raippaluoto l. *Replot*, pit. (kuva n:o 48) A/B/C4/5; 170—175.
Raiski (Töysä), t. G7.
Raiski (Virrat), t. F8.
Raiskila (Alavus), t. G7.
Raiskinmäki (Keuru), t. I9.
Raiskinmäki (Pihlajav.), t. H8.
Raitämäki (Multia), t. I8.
Raitämäki (Soini), t. H6.
Raj (Pietars. pit.), t. E3.
Raja-aho (Pylkönm.), t. I7.
Rajajärvi (Ür.), j. K8.
Rajakari (Viitas.), koski 470.
Rajala (Laihia), t. C7.
Rajala (Lapua), t. 202.
Rajala (Perho), t. H5.
Rajala (Sum.), t. L7; 481.
Rajala (Teuva), t. C7.

Rajala (Töysä), t. G7.
Rajala (Virrat), t. G9.
Rajalahti (Alavus), t. G8.
Rajalahti (Teuva), k. C7.
Rajalahti (Virrat), t. G8.
Rajalampi (Ilmaj.), j. D7.
Rajämäki (Karij.), t. C8.
Rajämäki (Nurmo), t. F6; 195.
Rajämäki (Ylist.), t. E5.
Rajapää (Isok.), t. E6.
Rajatalo (Sid.), t. B9.
Rajasuuri (Laihia), t. C6.
Rajby (Ähtävä), t. F3.
Rakennus (Jalasj.), t. E8.
Rakennusharju (Veteli), harju 312.
Rako (Kannus), t. G2.
Ramsi (Saarij.), 2 t. J7; 442.
Ramsila (Töysä), k. G7; 363.
Rangsbj (Närpiö), k. B7; 63, 67, 69, 70.
Rank (Muns.), t. E4.
Rank (Uudenk. pit.), t. E3.
Rankelön (Petol.), s. B6; 145.
Rankelörn (Petol.), s. B6; 145.
Rankila (Töysä), t. G7.
Rannanjärvi (Ylih.), j. 211.
Rannankylä l. *Pakanaranta* (Sum.), k. 478.
Rannila (Jyväsk. pit.), t. K8.
Ranta (Teuva), t. C8.
Ranta-aho (Eviij.), t. G4.
Ranta-aho (Karst.), t. I6.
Ranta-aho (Keuru), t. H8.
Ranta-aho (Lappaj.), t. G5.
Rantaheimola (Pihtip.), t. K4.
Rantakangas (Lappaj.), t. G5.
Rantakangas (Lehtim.), t. G6.
Rantakylä (Kinn.), k. 458.
Rantala (Alah.), t. E4.
Rantala (Jyväsk. pit.), t. K9.
Rantala (Karst.), t. I6.
Rantala (Kongink.), t. K6.
Rantala (Kortesj.), k., t. F4.
Rantala (Kortesj.), t. F5; 349, 352.
Rantala (Kuort.), t. G7.
Rantala (Laihia), t. C6.
Rantala (Lappaj.), t. G5.
Rantala (Lapua), t. E5.
Rantala (Laukaa), t. K8.
Rantala (Lehtim.), t. H6.
Rantala (Peräs.), t. F7.
Rantala (Pihtip.), t. J3.
Rantala (Pihtip.), t. K4.
Rantala (Saarij.), t. K6.
Rantala (Sum.), t. L7; 481.
Rantala (Toiv.), pappila L9.
Rantala (Virrat), t. G9.
Rantala (Ylist.), t. E6.
Rantala (Ähtäri), t. G7.
Rantamäkelä (Sum.), t. L7.
Rantamäki (Alavus), t. F/G8.
Rantamäki (Kuort.), t. G6; 363.

- Rantapurola* (Viitas.), t. K5.
Rantatöysä (Alavus), k., puunjalostustehdas G7; 368, 372.
Rantatöysänjärvi (Alavus), j. G7; 371, 372.
Rantijärvi (Lohtaja), j. G1/2.
Ranto (Ilmaj.), t. E7.
Ranttila (Lappaj.), t. F5.
Rappukallio (Vimp.), v. 344.
Rasi (Kivij.), t. J5.
Rasila (Viitas.), 2 t. K5.
Rasila (Viitas.), t. L5.
Rasinaho (Ähtäri), t. H7.
Rasinmäki (Soini), t. H6.
Rasinperä (Kuort.), t. G6.
Raski (Virrat), t. G9.
Rasmus (Kokk. pit.), t. F2.
Rasmus (Vöyri), t. D5.
Rasula (Kuort.), t. F6.
Rasvalampi (Lapua), j. F6.
Rati (Kauhaj.), t. D8.
Ratikylä (Laihia), k. D6; 130.
Rauhala (Laukaa), t. K8.
Rauhala (Perho), t. H4/5.
Rauhalahi (Viitas.), t. K5.
Rauhalankoski (Pihtip.), koski 464.
Rauhaluoma (Jurva), joki 138.
Rauhaneva (Jurva), suo 137, 138.
Rauhaniemi (Jyväsk. pit.), t. K8.
Rauma (Himanka), saha, sat. G1; 290.
Rauma (Kaust.), t., saha G3; 309.
Rauma (Perho), t. H4.
Raumanjoki (Himanka), joki 289.
Rausk (Orav.), t. E4; 222.
Rauska (Kauhaj.), t. D8.
Rauskajärvi (Viitas.), j. K5.
Rautakorpi (Lapua), t. E6.
Rautasenjärvi (Ylist.), j. E5.
Rautiala (Petäjäv.), t. J8.
Rautianmäenkyliä (Sum.), k. 478.
Rautian l. *Pihlajamäki* (Sum.), mäki 480.
Rautila (Himanka), t. G1.
Rautilanjoki (Himanka), joki 290.
Rautio (Kälviä), t. F2.
Rautio (Töysä), t. G7.
Rauwanjoki (Pihtip.), joki K3/4.
Rauwanjärvi (Pihtip.), j. K3.
Rauwanlahti (Pihtip.), t. K4.
Ravunkoski (Petäjäv.), koski 405.
Reflorna (Mustas.), s. 166.
Reflorna (Raippal.), s. B5.
Reikalin (Närpiö), s. B7.
Reina (Petäjäv.), t. J8.
Reinikka (Kurikka), t. D7.
Reinikka (Pihlajav.), t. H8; 389.
Reips (Kokk. pit.), s. F2.
Rekaren (Närpiö), s. B7; 66.
Rekijärvi (Teerij.), j. G3; 253.
Rekipelto l. *Rekipeldo* l. *Reipelt* (Vöyri), k. D5; 187, 189, 192.
Rekola (Kinn.), t. I4.
Rekola (Kurikka), t. D7.
Rekola (Pihlajav.), t. H8.
Rekola (Pihtip.), t. J4.
Remula (Uur.), t. K7.
Renkainen (Pylkönm.), j. 17.
Renkainen (Ähtäri), j. H7.
Renkaisenjärvi (Ähtäri), j. H7.
Renko (Ilmaj.), k. E7; 100.
Renškär (Närpiö), s. 65.
Renvaktar (Uudenk. pit.), t. E4.
Renvik (Lappf.), t. C9.
Renö l. *Poroluoto* (Kälviä), s. F2; 279.
Renögrund l. *Poroluodonkrunni* (Kälviä), s. F2; 279.
Replot (Raippal.), s., sähköl. B4/5; 172, 174.
Replot l. *Raippaluoto*, pit. (kuva n:o 48) A/B/C4/5; 170—175.
Replot fjärd (Raippal., Koivul.), merenselkä C4.
Replot kyrkoby (Raippal.), k. 170.
Reppana (Petäjäv.), t. J8.
Repskär (Kokk. pit.), s. F2; 269.
Repuli (Lappaj.), t. 357.
Res. kasarmi (Laihia), kasarmi C6.
Res. kasarmi (Närpiö), kasarmi B8.
Ressu (Viitas.), t. L6.
Revijärd (Raippal.), lahti 172.
Revom (Bergö), s. A6.
Revön (Raippal.), s. B5.
Ribacka (Petol.), t. B6.
Ribäck (Karij.), t. C9.
Ribäcken (Pirttik., Maal.), joki 153, 154.
Ridankylä (Kälviä), taloryhmä 277, 281.
Ridanpää (Ylist.), t. E6.
Riddar (Korsn.), t. B6.
Riddardiket (Sulva), salmi 159, 160.
Riddarla (Isok.), ks. *Ritaala* D5/6; 116.
Riekko (Pylkönm.), t. I6.
Riekko (Saarij.), t. J7.
Riekonkoski (Saarij.), koski 438, 440.
Riihiaho (Jyväsk. pit.), t. K8.
Riihiaho (Keuru), t. H9.
Riihiaho (Multia), t. J8.
Riihiaho (Äänek.), t. K7.
Riihijärvi (Toiv.), j. L9; 417.
Riihilahti (Kongink.), lahti, t. K6; 477.
Riihiluoma (Jurva), t., saha, mylly, sähköl. C7; 139.
Riihimaa (Jalasj.), t. E8.
Riihimäki (Jalasj.), t. E7.
Riihimäki (Karst.), t. I6.
Riihimäki (Keuru), t. I8; 396, 401.
Riihimäki (Kivij.), t. J5.
Riihimäki (Laihia), t. C7.
Riihimäki (Laukaa), t. K8.
Riihimäki (Lehtim.), mäki 8.
Riihimäki (Perho), t. H4.
Riihimäki (Pihlajav.), t. H8.
Riihimäki (Pihtip.), t. K4.

- Riihimäki* (Saarij.), t. K6.
Riihimäki (Töysä), t. G7.
Riihimäki (Uur.), t. J8.
Riihimäki (Uur.), t. K8.
Riihimäki (Ähtäri), t. H7; 383.
Riihimäki (Äänek.), t. K7.
Riihiniemi (Perho), t. H4.
Riihiniemi (Saarij.), t. J7.
Riiho (Töysä), t. G7.
Riihojärvi (Töysä), j. G7; 366.
Riippa (Alavet.), t. F3.
Riippa (Kälviä), t. F2.
Riippa (Lohtaja), pys., t. G2.
Riippalankoski (Alavet.), koski 274.
Riippi (Teuva), k. C7; 78, 81.
Riita-aho (Kongink.), t. K6.
Riitakorpi (Kurikka), t. D7.
Riitaluoma (Kurikka), t. D7.
Riitaluoma (Kurikka, Ilmaj.), joki 90, 103.
Riitamäki (Alaj.), t. G6.
Riitamäki (Pihlajav.), 2 t. H8.
Riitaoja (Karij.), t. C8.
Riitaoja (Laukaa), t. K8.
Rikkajärvi (Pihtip.), j. L4.
Rikkakoski (Petäjäv.), koski 405.
Rikkoniemi (Viitas.), t. J/K5.
Rimal (Sulva), k. C6; 158.
Rimmi (Kälviä), t. F2.
Rimminniemi (Kivij.), t. J5.
Rimpijärvi (Alavus), ks. *Iso Rimpijärvi* G8; 370.
Rimpilä (Kälviä), taloryhmä G2; 277.
Rimpioja (Kälviä), joki 279.
Rimpoja (Kälviä), t. G2.
Rimppilä (Kongink.), t. K7.
Rinta (Jurva), t. 138.
Rintala (Kortesj.), t. F5.
Rintala (Lapua), t. F6.
Rintala (Nurmo), t. F7.
Rintala (Peräs.), t. F8.
Rintala (Ähtäri), t. H8.
Rintamäki (Alavus), t. G8; 371.
Rintamäki (Kuort.), t. G7.
Rintamäki (Nurmo), t. F6.
Rintaniemi (Laihia), t. D7.
Rinte (Viitas.), t. J5.
Rionsaari (Kivij.), s. J5.
Risafladan (Mustas.), niittymaa 167.
Riseörn (Luoto), s. E3; 263.
Risku (Kurikka), t. E7.
Rismossaträsk (Överm.), j. 72, 73.
Risnästräsk (Överm.), j. B7.
Rissa (Alavus), t. F7; 371.
Ristaniemi (Keuru), t. H9.
Ristiharju (Pihtip.), t. K4.
Ristiharju (Veteli), harju 312.
Ristiin Käytäväjärvi (Alavus), j. G8.
Ristijärvi (Karst.), j. J6.
Ristijärvi (Kauhava), j. F5.
Ristijärvi (Saarij.), j. J6.
Ristijärvi (Töysä), j. H7; 366, 367.
Ristijärvi (Viitas.), j. L6.
Ristiluoma (Teuva), t. C7.
Ristimäki (Isok.), t. D6.
Ristimäki (Ylist.), t. E6.
Ristinenjärvi (Viitas.), j. K5.
Ristola (Jyväsk. pit.), 2 t. K8.
Ristonmaa (Jyväsk. pit.), t. K9.
Risumäki (Kivij.), t. I5.
Risö (Luoto), s. E3; 264.
Rita (Kälviä), 2 t. F2.
Ritaala (ennen *Riddarla*) (Isok.), k. D5/6; 116.
Ritari (Alavus), t. G8.
Ritgrund (Närpiö), s. 66.
Ritgrund (Raippal.), s., maj. C4; 173.
Ritola (Alavus), t. G7.
Ritoniemi (Jyväsk. pit.), t. K8.
Ritoniemi (Pihtip.), t. K4.
Riutamäki (Lapua), t. E5.
Riutta (Karst.), t. I6.
Riutta (Tohol.), t. H2.
Riuttajärvi (Soini), j. H6.
Riuttakoski (Petäjäv.), koski 404.
Riutamäki (Multia), t. J7.
Rival (Petol.), t. B6.
Roikola (Kannus), t. G2.
Roikolan-1. Saarikoski (Saarij.), koski 439, 440.
Rokamaanneva (Laihia), suo 132.
Rombässen (Närpiö), s. 65.
Ronin-1. Ronninmäki (Jyväsk. pit.), v. 8, 409, 554.
Ronttio (Laukaa), t. L8.
Roopakanneva (Jurva), suo 137.
Roopakka (Jurva), t. D7.
Roponen (Lehtim.), t. H6.
Rosenback (Sid.), t. C9.
Rosenberg (Lappf.), t. C8.
Rosenlund (Sid.), k. B9; 42.
Roskur (Korsn.), s. B7.
Rotklobben (Sid.), s. 43.
Rotko (Peräs.), t. F8.
Roukkas (Orav.), t. D5.
Rovholmen (Överm.), taloryhmä 71.
Rudonkylä (Laihia), k. 130.
Rudträsk (Maksam.), j. 185.
Ruha (Lapua), k., pys. E/F6; 197, 202, 204.
Ruha (Nurmo), k. 194.
Ruha (Ähtäri), t. H7.
Ruismäki (Karst.), mäki 450.
Ruismäki (Kuort.), t. F6.
Rukoila (Petäjäv.), k. J8; 401.
Rummakkomäki (Uur.), t. K8.
Rummelbacken (Luoto), mäki 263.
Rummukajärvi (Vähäk.), j. D5; 127.
Rundbacka (Ähtävä), t. F3.
Runninmäki (Soini), t. H6.
Runsas (Peräs.), t. F8.
Runsor (Mustas.), k. C5; 162.
Runtajärvi (Kokk. pit.), t. F2.

- Ruodemäki* (Keuru), t., mäki I/J8; 396.
Ruohojärvet (Kälviä), j. G3.
Ruohokari (Lohtaja), s. G4; 285.
Ruohomäki (Virrat), t. F8/9.
Ruokoja (Kälviä), t. G2.
Ruokojärvi (Viitas.), t. L5.
Ruokola (Keuru), t. I9.
Ruokonen (Keuru), j., t. I8; 397.
Ruokonen (Lehtim.), j. H6.
Ruokonen (Saarij.), t. J7.
Ruokonen (Soini), j. H6; 330.
Ruokosenjoki (Ähtäri, Soini), joki H6/7; 331.
Ruokosenjärvi (Keuru), j. I8.
Ruokosenjärvi (Toiv.), j. L9; 417.
Ruominmäki (Petäjäv.), t. J9.
Ruona (Kuort.), t. G6; 361—363.
Ruonajärvi (Lestij.), j. I4; 317, 318.
Ruoranan (Multia), t. I8.
Ruosteluoma (Kauhaj.), t. D8.
Ruostekorpi (Petäjäv.), t. J9.
Ruostiniemi (Teuva), t. C7.
Ruotsala (Kauhava), t. F5.
Ruotsala (Lohtaja), t. G2.
Ruotsalo (Kälviä), k., niemi F2; 277, 279—281.
Ruotsinkoski (Alavus), t. G7.
Ruppo (Pihtip.), t. K4.
Rutala (Jyväsk. pit.), t. K8; 411.
Rutala (Sum.), t. L7.
Rutalahti (Viitas.), j. J5.
Rutalahti l. *Paloskylä* (Toiv.), k. 415.
Rutanen (Laukaa), t. K8.
Rutas (Muns.), t. D4.
Rutasaari (Kivij., Kinnula), s. J5; 461.
Ruts (Orav.), t. D4.
Ruuhela (Alavus), t. G7.
Ruuhijärvi (Evij.), j. F4; 348.
Ruuhijärvi (Toiv.), j. L9; 417.
Ruuhikoski (Nurmo), koski 196.
Ruuhilehto (Multia), kr. t. I7.
Ruuhimäki (Toiv.), v., t. L9; 417.
Ruuhinen (Evij.), t. F4.
Ruuhola (Jurva), t. C6.
Ruukin- l. *Pükäkoski* (Karst.), koski 452.
Ruumissaari (Halsua), s. 321.
Ruumissaari (Ähtäri), s. 386.
Ruunaniemi (Saarij.), t. I6.
Ruununsalo (Toiv.), k. 415.
Ruusbakka (Lapua), t. E5.
Ruuska (Karst.), t. I6.
Ruuska (Karst.), t. J6.
Ruuska (Viitas.), 2 t. K5.
Ruusupuro (Isok.), t. D5.
Ryss (Muns.), t. D4.
Ryssy (Nurmo), t. F6.
Rytiniemi (Veteli), t. G4.
Ryysneva (Kaust.), suo 308.
Ryöstöjärvi (Soini), j. H6.
Ryöyö (Ähtäri), t. H7.
Ryötön- l. *Ruhankoski* (Ähtäri), koski, tehdas 383, 385.
Rågsjär (Bergö), s. A/B6; 148, 151.
Råksfors (Lappf.), koski 53.
Råfsbäck (Överm.), taloryhmä 71.
Råfså (Överm.), t. C7.
Räihä (Kivij.), t. J6.
Räihä (Kongink.), kyläkunta K6; 474, 477.
Räihä (Petäjäv.), t. J8.
Räihälä (Viitas.), t. K5.
Räihänselkä (Kongink.), lahti 476, 478.
Rämälä (Ähtäri), t. H7.
Ränssi (Jyväsk. pit.), t. K8.
Ränttälä (Viitas.), t. K5.
Ränttjärvi (Virrat), j. F8.
Rässälä (Jyväsk. pit.), t. K8.
Rätty Alajärvi (Kannus), j. H2.
Rättyä (Kannus), t. H2.
Räv (Muns.), t. D4.
Räyrinki (Veteli), k., mejj. G4; 310, 314.
Räyrinkijärvi (Veteli), j. G4; 313.
Räätälinsaari l. *Skräddargrundet* (Vaasa), s. 488, 490.
Rödgrunden (Koivul.), s. C4.
Rödsö (Kokk. pit.), s., k. F2; 266, 270.
Röislotholmen (Maksam.), s. 184.
Röjören (Mustas.), s. C5.
Rökiö l. *Rötji* (Vöyri), k. D5; 187, 192.
Römar (Jepua), t. E4.
Rönnsfors (Kron.), koski 258.
Rönnggrund (Korsn.), s. B6.
Rönholm (Pirttik.), t. C6.
Rönnlund (Karij.), t. C8.
Rönnskär (Bergö, Maal.), s. A5; 148, 151.
Rönnskär (Luoto), s. E3; 263, 264.
Rönnskär (Muns.), s. D4; 224.
Rönnskär (Mustas.), s. 166.
Rönnskär (Närpiö), 2 s. B8; 65.
Rönnskär (Orav.), s. D4.
Rönnskär (Raippal.), s. B4; 172.
Rönnskär (Sulva), s. B5; 160.
Rönnskären (Bergö), saaristo A5.
Rönnskäret (Bergö), s. B5; 148, 149.
Rönnynehiekkä (Pihtip.), t. K4.
Rörören (Maal.), s. B6; 153.
Rötji l. *Rökiö* (Vöyri), k. D5; 187.
Rövargrund (Närpiö), s., maj. B8; 65.
Röykkiö (Virrat), t. G8.
Röykästräsk (Orav., Vöyri), j. E5; 190, 219.
Röyskö (Alavus), t. G7.
Röyskölä (Ilmaj.), k. E6/7; 100.
Saanijärvi (Pihtip.), j. K4; 464, 466.
Saaninjoki (Pihtip.), joki 464, 466.
Saaninkoski (Pihtip.), koski 465.
Saantjärvi (Laukaa), t. K8.
Saaranluoma (Karij.), t. C8.
Saarela (Alaj.), t. G6.
Saarela (Kannus), t. H2.

- Saarela* (Kälviä), t. G2.
Saarela (Kälviä), t. H3.
Saarela (Laihia), t. D6.
Saarela (Laukaa), t. L8.
Saarela (Perho), t. H4.
Saarenkylä (Kinn.), k. J4; 458.
Saarenmaa (Alaj.), t. G5.
Saarenmaa (Jyväsk. pit.), t. K8.
Saarenoja (Kuort.), t. G6.
Saarenpää (Alaj.), t. H5.
Saarenpää (Himanka), t. G4/2.
Saarenpää (Jalasj.), t. E7.
Saarenpää (Lapua), t. 202.
Saarenpää (Vähäk.), k. D5; 125, 129.
Saarensalmi (Kinn.), salmi 460.
Saarensivu (Vähäk.), k. D5; 125, 127.
Saari (Alavus), t. 371.
Saari (Evij.), t. F4.
Saari (Isoj.), t. D9.
Saari (Kinn.), s., k. J4; 458, 460, 461.
Saari (Kron.), t. E2.
Saari (Kuort.), t. G6.
Saari (Laihia), t. D6.
Saari (Perho), t. H5.
Saari (Peräs.), t. F7.
Saari (Petäjäv.), t. J8.
Saari (Soini), t. H6.
Saari (Veteli), t. G4; 313.
Saariaho (Karst.), t. I5.
Saarijärvi, pit., j., k. (kuvat n:o 151—153) I/J/K6/7; 435—443.
Saarijärvi (Alavus), j., 2 t. F7.
Saarijärvi (Jalasj.), j. E8.
Saarijärvi (Kauhaj.), j. D9.
Saarijärvi (Keuru), j. J9; 397.
Saarijärvi (Kortesj.), j., t. F4; 351—353.
Saarijärvi (Kuort.), j. F7; 361.
Saarijärvi (Lestij.), j. I4; 317.
Saarijärvi (Lohtaja), j. H2.
Saarijärvi (Multia), 2 j. I7.
Saarijärvi (Orav.), j. E4.
Saarijärvi (Pihlajav., Keuru), j. I8.
Saarijärvi (Pihtip.), j. J3.
Saarijärvi (Saarij.), j. J6.
Saarijärvi (Teerij.), j. F4.
Saarikkaankylä (Sum.), k. 478.
Saarikko (Laukaa), t. K8; 426.
Saarikoski (Purmo), koski 245.
Saarikoski (Saarij.), t. J7; 439.
Saarilampi (Karst.), j. I/J6.
Saarilampi (Laukaa), t. L8.
Saarilampi (Saarij.), 2 j. J6.
Saarilampi (Saarij., Kivij.), j. J/K6.
Saarilampi (Uur.), t. J8.
Saarilampi (Äänek.), j. K7.
Saarimaa (Kauhava), t. E5.
Saarimuhonen (Kinn.), t. J4.
Saarimäki (Saarij.), t. K6.
Saarimäki (Ähtäri), t. G/H7.
Saarimäki (Ähtäri), t. H8.
Saarinen (Pylkõnm., Multia), j. I7.
Saarinen (Saarij.), j. J6.
Saarinen (Toiv.), j. L9; 417, 419.
Saarinen (Ähtäri), j. H7.
Saarismäki (Virrat), t. G/H8.
Saarivesi (Veteli), j. G4.
Saarlahti (Äänek.), t. K7.
Saarlund (Virrat), t. G8.
Saarnineva (Laihia), suo 132.
Saartenoja (Nurmo), t. E/F6.
Saarukka (Alavet.), t. G3.
Saarukkaträsk (Alavet., Kokk. pit.), G3; 275.
Saastamoinen (Pihtip.), t. K4.
Sadinarju (Lappaj.), t. G5.
Sadinkangas (Tohol.), t. H2.
Saha (Laihia), t. D6.
Sahakoski (Karij.), t. C9.
Sahakoski (Viitas.), koski 470.
Sahamäki (Karst.), t. 452.
Sahanluoma (Laihia), joki 132, 138.
Sahapakka (Karst.), t. I5.
Sahikoski (Viitas.), koski 470.
Sahipakka (Perho), t. H5.
Sahrajärvi (Multia), k. J7; 390.
Sahrajärvi (Multia, Uur.), j. J7; 392, 393, 421.
Saiknämäki (Multia), t. I7.
Saimala (Laihia), t. D6.
Saivosaari (Kivij.), s. J5.
Sakara (Isoj.), k. 46.
Sakari (Petäjäv.), t. J8.
Sakari (Uur.), t. K8.
Sakarijärvi (Petäjäv., Uur.), j. J8; 404.
Sakarila (Viitas.), t. K5.
Saksala (Jyväsk. pit.), t. J8.
Salajärvi (Jyväsk. pit.), j., t. K9.
Salamajärvi (Perho), j., k. I4; 322, 325, 327.
Sali (Kannus), t. H2.
Salinkangas (Peräs.), t. F7.
Salmela (Jyväsk. pit.), t. K8; 411.
Salmela (Kivij.), t. J6.
Salmela (Laukaa), t. L7.
Salmela (Laukaa), t. L8.
Salmela (Pihtip.), t. 465.
Salmela (Saarij.), t. J7.
Salmela (Uur.), t. J8.
Salmela (Veteli), t. G4.
Salmela (Viitas.), t. L6.
Salmela (Äänek.), t. K7.
Salmi (Alavus), t. G7; 371.
Salmi (Kuort.), t. F6; 362.
Salmi (Lohtaja), t. G1.
Salmi (Pylkõnm.), t. 447.
Salmi (Töysä), t. G7.
Salmi (Virrat), t. G9.
Salmi (Ähtäri), t. H7.
Salmijärvet (Lestij.), j. I3.
Salmijärvi (Perho), j. I4; 325.
Salmijärvi (Pylkõnm.), j. I7; 446.
Salmijärvi (Saarij., Kongink.), j. K6.
Salmikukka (Uur.), t. J/K8.

- Salo* (Jalasj.), t. F8.
Salo (Kaust.), t. G3.
Salo (Kälviä), t. G2.
Salo (Lapua), 2 t. F6.
Salo (Laukaa), t. L8.
Salo (Nurmo), t. 195.
Salo (Petäjäv.), t. J8.
Salo (Pihtip.), t. J4.
Salo (Tohol.), t. H3.
Salojärvi (Keuru), j. J8; 397, 405.
Salomäki (Kauhaj.), t. E8.
Saloniemi (Isoj.), t. C9.
Salonpää (Viitas.), t. K5.
Salovaara (Laihia), t. C6.
Saltbacka (Kälviä), t. G2.
Saltgrund (Kristk.), luoto 517.
Sammalainen (Keuru), j. I8/9; 397, 401.
Sammalainen (Pykkönm.), j. I7; 446, 447.
Sammalainen (Viitas.), j. K5.
Sammallahti (Laukaa), 2 t. L8.
Sammallampi (Kälviä), j. 279.
Sammalniemi (Kinn.), t. I/J4.
Sammaloja (Lappaj.), t. G4.
Sammattijärvi (Peräs.), j. F8.
Samula (Kinn.), t. 460.
Samula (Viitas.), t. K5.
Sanasjärvi (Jalasj.), j. E8.
Sanasluoma (Jalasj.), joki E8.
Sandbacka (Korsnäs), t. B7.
Sandbacka (Vimp.), t. G5.
Sandgrund (Korsn.), s. B7.
Sandgrundsfors (Lappf.), koski 53.
Sandjärvi (Lappf.), j. 54.
Sandkulla (Teerij.), t. G3.
Sandkullafors (Teerij.), koski 254.
Sandnabba (Purmo), t. F4; 246.
Sandnäs (Muns.), niemi, lasitehdas 226.
Sandskär (Sid.), s. B9; 43, 44.
Sandsten (Korsn.), t. B6.
Sandsund (Pietars. pit.), salmi 238.
Sandvik (Teerij.), t. G4.
Sandviksgrund (Korsn.), s. B6.
Sandås (Muns.), t. E4.
Sandön (Muns.), s. D3.
Sandön (Udenk. pit.), s. D3; 228, 229, 522.
Santavuori (Ilmaj.), v. 10, 102, 103, 105.
Santjärvi (Lappf.), t. C9.
Santunmäki (Saarij.), t. I/J7.
Saparanniemi (Pihtip.), niemi 463.
Sapra-aho (Karst.), t. J6.
Saprais (Pihtip.), t. K/L4.
Sapsalampi (Alavus), j., k. G8; 368, 370—372.
Sara-aho (Karst.), t. H5.
Sara-aho (Virrat), t. F9.
Sara-aho (Ähtäri), t. H8.
Sarakallio (Laukaa), v. 424.
Saramäki (Kivij.), t. I5.
Sarava (Petäjäv.), t. J9.
Saravanjoki (Petäjäv.), joki 405.
Saravanjärvi (Petäjäv.), j. J9; 405.
Saravesi (Laukaa), j. K/L8; 424, 425, 426.
Sarja (Äänek.), t. K7.
Sarpanenjärvi (Viitas.), j. L6.
Sarvala (Sum.), t. 481.
Sarvela (Kuort.), sähkölaitos 362.
Sarvela (Äänek.), t. K7.
Sarvi (Laihia), t. C6.
Sarvijoki (Jurva), k. saha C6; 136, 139.
Sarvikallio (Nurmo), v. 195.
Sarvikas (Kuort.), t. (kuva n:o 117) G7.
Sarviluoma (Isoj.), k. D9; 46.
Sarviluoma (Maal., Laihia), joki C6; 132, 153.
Sarvimäki (Pihtip.), t. K3.
Satamalahti (Kälviä), lahti 279.
Satamaluot (Maksam.), s. D4.
Saukko (Alaj.), t. G6.
Saukko (Alaj.), t. H5.
Saukko (Alavus), t. F7.
Saukkojärvi (Alavus), j. F7.
Saukkokangas (Lehtim.), t. G6.
Saukkolampi (Perho, Kaust.), j. H5.
Saukkolampi (Saarij.), j. J6.
Saukonjärvi (Viitas.), j. K5.
Saukonperä (Alaj.), k. G6; 337.
Sauna-aho (Evij.), t. F4.
Saunajärvi (Uur.), j. J8.
Saunakallio (Teuva), kallio 80.
Saunakoski (Saarij.), koski 439.
Saunaluoma (Jalasj.), joki 94.
Saunamäki (Kivij.), t. I5.
Sauramäki (Soini), t. H6.
Sausola (Vähäk.), t. C/D5.
Savela (Kokk. pit.), t. H4.
Savela (Kälviä), t. H3.
Savela (Lestij.), t. I3; 318.
Savela (Saarij.), t. K6.
Saviahho (Laukaa), t. K8.
Savijärvi (Kinn.), j. I/J4; 459.
Savijärvi (Pihtip.), t. J3.
Savikoski (Kinn.), mylly-, saha- ja sähkölaitos 460.
Savilahti (Virrat), t. G9.
Savilahti (Vähäk.), k., saha D5; 125, 128, 129.
Savilampi (Karst.), t. I6.
Saviniemi (Ähtäri), t. H8.
Savio (Laukaa), k. L8; 422.
Saviranta (Saarij.), t. J7.
Savivuori (Viitas.), v. 469.
Savola (Karst.), t. I6.
Savola (Lappaj.), t. G5.
Savola (Laukaa), t. L8.
Savola (Saarij.), t. J7.
Savola (Sum.), t. L7.
Savola (Ähtäri), t. H7.
Savonkylä (Lappaj.), k. G5; 353, 357.
Savonmäki (Jyväsk. pit.), v. 409.
Savonmäki (Keuru), t. I9; 396.
Segelsören (Raippal.), s. B4.
Seilo (Jalasj.), t. E8.

- Seinäjoki*, pit., k., as., t., tehtaita (kuvat n:o 25, 26) E/F6/7; 98, 107—111.
Seinäjoki l. *Luomanjoki* (Peräsj., Ilmaj., Seinäj.), joki E/F6/7/8; 13, 108, 109.
Seinäjärvi (Virrat), j. F8; 377.
Seiplaks (Orav.), t. D4.
Seippo (Keuru), parantola 398.
Seisarträsk (Kokk. pit.), j. G3.
Seittunkylä (Ilmaj.), k. 100.
Seiväsaho (Karst.), t. 15.
Selkä (Isok.), t. D6.
Selkämaa (Alavus), t. G7.
Selkämäki (Vähäk.), k. D5; 125, 128, 129.
Selkäsaari (Petäjäv.), s. 404.
Selkäsaari (Ähtäri), s. 386.
Selänpäänjoki (Pylkönm.), joki 446.
Seläntaus (Pihtip.), k. J/K4; 461, 466.
Seläntaus (Viitas.), t. L6.
Seppi (Jalasj.), t. F8.
Seppä (Alavus), t. G7.
Seppä (Himanka), t. G1.
Seppä (Kauhaj.), t. D8.
Seppä (Lappaj.), t. G5.
Seppä (Ullava), k. H3; 302.
Seppälä (Alaj.), t. G6.
Seppälä (Alavus), t. G8.
Seppälä (Karij.), t. C8.
Seppälä (Kauhava), t. F5.
Seppälä (Kuort.), t. F6.
Seppälä (Laukaa), 2 t. K8.
Seppälä (Multia), t. I8.
Seppälä (Teuva), t. C8.
Seppälä (Tohol.), t. H2.
Seppälä (Veteli), t. G4; 313.
Seppälä (Viitas.), t. L5.
Seppälä (Virrat), t. F8.
Seppälä (Ylih.), t. E5.
Seppälä (Äänek.), t. K7.
Seppälänjärvi (Ylih.), j. 211.
Seppälänkangas (Jyväsk. pit.), kangas 410.
Seppänen (Kauhaj.), t. D8.
Sepänharju (Ullava), harju 303.
Sepänlahti (Kivij.), t. J6.
Sepänmaa (Alavus), t. G8; 371.
Setälä (Alavus), t. G7; 371.
Setälä (Virrat), t. F8.
Sidbäck (Pirttik.), k. C7; 140.
Sideby, pit., kirkonkylä (kuva n:o 1) B/C 9/10; 42—46.
Sidebynlahti l. *Fladafjärden* (Sid.), lahti 43, 44.
Sidebyudd l. *Sidebyn niemimaa* (Sid.), niemi B10; 43, 44.
Siekkilä (Jyväsk. pit.), t. K8.
Siekkilä (Viitas.), t. K5.
Siekkilänkoski (Jyväsk. pit.), koski, mylly 413.
Siekkinen (Virrat), t. G9.
Siekkisjärvi (Virrat), j. G9; 378.
Siermala (Himanka), 2 t. G1.
Sigg (Närpiö), t. B8.
Siggrundet (Närpiö), s. 65.
Siikajärvi (Laukaa), j. K8.
Siikajärvi (Toiv.), j. L9; 417.
Siikakari (Lohtaja), s. 285.
Siikala (Virrat), t. H9; 380.
Siikämäki (Jyväsk. pit.), t. K8.
Siikämäki (Saarij.), t. J7.
Siikasaari (Jyväsk. pit.), s. 410.
Siikasaari (Kivij.), s. J5.
Siilinsalo (Viitas.), s., t. K5.
Siirilä (Alavus), t. G7.
Siirilä (Kauhava), t. F5.
Siiron (Isoj.), t. C9; 50.
Siirtola (Pihtip.), t. K4.
Siisbackafors (Purmo), koski 244.
Sika-aho (Karst.), t. J6.
Sikala (Karst.), t. I6; 450.
Sikala (Petäjäv.), t. J8.
Sikala (Ullava), t. G3; 302, 304.
Sikämäki (Pylkönm.), t. I7.
Sika vuori (Laihia), v. 131.
Sikkilä (Alaj.), t. G6.
Sikoharju (Veteli), harju 312.
Sikosaari (Alavus), kr. t. F8.
Siljamäki (Lappf.), t. C8.
Sillanpää (Alaj.), 2 t. G6.
Sillanpää (Jalasj.), t. E8.
Sillanpää (Jurva), t. D7.
Sillanpää (Kauhaj.), 2 t. D8.
Sillanpää (Lapua), t. F6.
Sillanpää (Peräsj.), t. F8.
Sillanpää (Ullava), t. H3.
Sillanpää (Veteli), t. G4; 310, 312, 313.
Sillanpää (Ylist.), 2 t. E6.
Sillantaus (Pihlajav.), t. H8.
Sillantaus (Saarij.), t. J7.
Silmäjärvi (Virrat), j. F8.
Silo (Viitas.), t. L6; 472.
Silppola (Kivij.), t. J5.
Siltala (Perho), t. H4.
Siltaoja (Isoj.), t. C9.
Siltapuro (Kinn.), t. I4.
Silvastfors (Jepua), koski, saha- ja myllylaitos 233, 234.
Silvasti (Tohol.), t. H3.
Silverberg (Tohol.), t. H3.
Sivoola (Tohol.), t. H2.
Similä (Lestij.), t. I4.
Simola (Jalasj.), t. E8.
Simola (Laukaa), t. K8.
Simola (Petäjäv.), t. J9.
Simola (Viitas.), t. K5.
Simonen (Virrat), t. G9.
Simons (Orav.), t. D4.
Simonsbacka (Alavet.), t. F3.
Simonstråk (Petol.), j. B6; 145.
Simsiö (Pihlajav.), t. I8.
Simsiönvuori (Lapua), v. E/F6; 10, 199, 205.
Simukka (Lohtaja), t. G2.

- Simuna* (Laihia), t. D6.
Simuna (Laukaa), t. L8; 426.
Simunankoski (Laukaa), koski, saha L8; 35, 425, 427.
Sindersjö (Lappf.), j. C9; 54.
Sinerväjärvi (Multia), j. I8; 392.
Sinervämäki (Multia), mäki, k. I8; 390, 392.
Singsby (Mustas.), k. C5; 162.
Sinko (Lohtaja), t. G2.
Sinnemäki (Lapua), t. 202.
Sipi (Himanka), t. G1.
Sipilä (Jyväsk. pit.), t. K9; 411.
Sipilä (Lapua), t. F6; 202.
Sipilä (Viitas.), t. J5.
Sipilä (Virrat), t. G9; 378.
Sipinjoki (Himanka), joki 290.
Sippola (Kauhava), t. F5; 208.
Sippola (Kuort.), t. G6.
Sippola (Soini), t. H6.
Sirola (Karst.), t. I6.
Sirola (Saarij.), 2 t. J6.
Sironen (Eviij.), t. F/G4.
Sirppikoski (Eviij.), koski 347.
Sivakkajärvi (Lohtaja), j. G2.
Sivula (Lestij.), t. I3.
Sivula (Perho), t. I5; 327.
Sjuls (Lappf.), t. B9.
Skadaholm (Maksam.), s. D5; 184.
Skadön (Muns.), s. 224.
Skadörn (Uudenk. pit.), s. 522.
Skaftung (Sid.), k. B9; 42, 45, 46.
Skaftunginlahti (Sid.), lahti 43, 44
Skalören (Maal.), s. B/C6; 153.
Skalören (Raippal.), s. B4; 172.
Skata (Närpiö), t. B7.
Skatafors (Kokk. pit.), koski 269.
Skatan (Kristk. pit.), t. 59.
Skeppars (Orav.), t. D4.
Skjal (Mustas.), t. 167.
Skog (Alavet.), t. F3.
Skog (Orav.), t. D4.
Skogman (Sid.), t. C9.
Skogsbyggar (Jepua), t. E4.
Skogskär (Koivul.), s. C4.
Skogslund (Karij.), t. C8.
Skrakgrund (Mustas.), s. 166.
Skralnäs (Närpiö), t. B8.
Skrattgrundsskatan (Sid.), s. B10.
Skratnäs (Närpiö), t. B8.
Skrivars (Lappf.), t. C9.
Skrivarsjärden (Muns.), lahti 224, 225.
Skrubbacka (Kron.), t. F3.
Skränmäsgrund (Sid.), s. B9; 43, 44.
Skuggskär (Orav.), s. D4.
Skullbacka (Teerij.), t. G3.
Skutholm (Lappf.), s. 54.
Skuhalla (Kron.), t. F3.
Skutnabba (Kron.), t. F3; 267.
Skutnabba (Pietars. pit.), t. E3.
Skutnäs (Pietars. pit.), niemi 240.
Skutskären (Raippal., Mustas.), s. C5.
Skvättan (Maal.), s. A5; 154, 155.
Skytt (Muns.), t. D4.
Skytte (Teerij.), t. G4.
Skyttä (Kurikka), t. D7; 90.
Skytänjoki (Kurikka), joki 90.
Skälgrund (Närpiö), s., maj. B8; 65.
Skötgrund (Närpiö), s. B8; 65, 69.
Skötgrund (Raippal.), s. A/B5; 173.
Slagsgrund (Korsn.), s. B7.
Slangar (Jepua), t. E4.
Slara (Pietars. pit.), t. E3.
Slip (Purmo), t. F4; 245, 246.
Slipfors (Purmo), koski 244.
Slotte (Alavet.), t. F3; 276.
Slottskär (Raippal.), s. B4; 172.
Slussnäs (Luoto), t. E2/3.
Slättmossen (Lappf.), suo 55.
Slätören (Vöyri), niemi 189.
Smedjebacka (Teerij.), t. F3.
Smeds (Mustas.), t. 167.
Smeds (Uudenk. pit.), t. E3.
Smeds (Ähtävä), t. F3; 250.
Smedsback (Maal.), t. C6.
Smedsbacka (Uudenk. pit.), t. E3; 523.
Smedsby (Mustas.), k. C5; 162, 170.
Småbönders (Teerij.), nahkatehdas 254.
Småskärstråk (Lappf.), j. 54.
Småträsk (Lappf.), t. C9; 56.
Snickars (Sulva), t. C6.
Snipan (Raippal.), maj. A4.
Snäre (Kron.), t. F3; 261.
Soidinmäki (Pylkönm.), v. 445.
Soidinmäki (Ähtäri), t. H7.
Soijinmäki (Kongink.), t. K6.
Soijinmäki (Pylkönm.), t. I7.
Soikkala (Jyväsk. pit.), t. K8.
Soini, pit. (kuva n:o 105) H6/7; 329—333.
Soini (Alavus), t. G7.
Soini (Nurmo), t. F6.
Soini (Virrat), t. G8.
Soininkoski (Virrat), koski, sähkölaitos 376, 378, 379.
Soininoja (Eviij.), t. F4.
Soklot (Uudenk. pit.), k. E3; 227.
Soklotjoki (Uudenk. pit.), joki 229.
Soklotviken (Uudenk. pit.), lahti 229.
Solaks (Lappf.), t. B9.
Solisniemi (Viitas.), 2 t. K5; 473.
Solo l. *Sulva*, pit. (kuva n:o 45) B/C5/6; 158—162.
Solv gård (Sulva), kart. 161.
Solvän l. *Sulvanjoki* (Sulva, Mustas.), joki C5/6; 160.
Somero (Jalasj.), t. E8.
Somero (Lohtaja), s. 285.
Sommarön (Raippal.), s. B5; 172.
Sompinmäki (Kauhava), t. F5.
Somppi (Kauhava), t. F5.
Somppi (Pihlajav.), t. H8.
Somppi (Ylist.), 2 t. E5.
Sonahamnsland (Raippal.), s. B4; 172.

- Sorila* (Isoj.), t. C9.
Sorila (Töysä), 2 t. G7.
Sorkinneva (Laihia), suo 132.
Sormiharju (Karst.), harju 450.
Sormula (Pihtip.), t. K4.
Soro (Viitas.), t. K5.
Sorvajoki (Sum.), joki 481.
Sorvala (Sum.), t. L6.
Sorvala (Viitas.), t. L6.
Sorvanen (Uur.), j. K8.
Sorvansalo (Sum.), s. L6; 480.
Sorvapohja (Sum.), k. 478.
Sorvari (Isoj.), t. C9.
Sorvari (Isoj.), t. D9.
Sorvari (Kauhaj.), t. D7.
Sorvari (Soini), t. H6.
Sorvari (Ylist.), t. E6.
Sorvist (Uudenk. pit.), t. E4.
Sorvisto (Alah.), t. E5.
Soskonniemi (Kongink.), t. K6.
Soukanjärvi (Töysä, Lehtim.), j. G6/7; 335, 365.
Soukanpuro (Alavus, Töysä), joki G7; 335.
Soukka (Lehtim.), t. G6.
Soukka (Toiv.), t. L9.
Soukkajärvi (Alavus), ks. *Iso Soukkajärvi* F8; 371.
Soukkajärvi (Jyväsk. pit.), j. J8.
Soukkajärvi (Ähtäri), j. H8.
Soukkala (Alavus), t. F/G8.
Soutujoki (Multia), joki 17/8; 392.
Spagmossen (Lappf.), suo 55.
Sparv (Ähtävä), t. 249.
Spikfors (Kron.), koski 258.
Spitunssund (Pietars. pit.), salmi 238.
Stadsfjärden (Kristk.), lahti 512.
Stadsfjärden (Mustas.), lahti 167.
Stads- 1. Solffjärden (Sulva), lahti 160.
Stadsforsen (Uudenk. pit.), koski 229, 520.
Stadssundet 1. Sunti 1. Kaupunginsalmi (Kokk. pit.), salmi (kuva n:o 219), 268, 541, 546.
Staffan (Maal.), t. C6.
Staffans (Orav.), t. D4.
Staffans (Sulva), t. C6.
Stagsgrund (Korsn.), s. 75.
Stamparikoski (Kortesj.), koski 351.
Starrmossbäcken (Kron.), suo 259.
Staversby (Mustas.), k. C5; 162, 166.
Steikari (Isoj.), t. C/D9.
Sten (Pirttik.), t. C7.
Stenback (Maal.), t. C6.
Stenbacka (Evi.), t. G4; 348.
Stenbacka (Isoj.), t. D9.
Stenbacka (Jepua), t. E4.
Stenbacka (Muns.), t. E4.
Stenbacka (Purmo), t. E4; 246.
Stenbacka (Ähtäri), t. H7.
Stenfors (Överm.), koski, taloryhmä C7; 71, 72.
Stenholm (Korsn.), t. B7.
Stenlund (Himanka), t. G1.
Stennabba (Purmo), t. F4.
Stensgrund (Maal.), s. B6.
Stenskär (Bergö), s. A5; 148.
Stenskär (Maal.), s. B6.
Stenskärsfjärden (Maal.), lahti 153.
Stenstråk (Petol.), j. C6; 145.
Stenvatten (Pietars. pit.), j., t. F4; 245.
Stenån (Koivul.), joki 178, 181.
Stigholmen (Maksam.), s. 184.
Stockholm (Pietars. pit.), s., saha E3; 530.
Stockön (Luoto), s. E2; 263.
Stora Alörn (Uudenk. pit.), s. D3.
Stora Björkarskär (Raippal.), s. B4; 172.
Stora Björnholm (Kron.), s. E2.
Stora Högskär (Mustas.), s. 166.
Stora Sandön (Muns.), s. 224.
Storbacka (Alaj.), t. G5.
Storbacka (Alavet.), t. F3.
Storbacka (Purmo), t. F4.
Storbacka (Teerij.), t. G4.
Storbergfors (Ähtävä), koski 249.
Storby (Kokk. pit.), k. F2; 266, 269.
Storbyn (Koivul.), k. C5; 179.
Storbådan (Korsn.), s. B6.
Storedsfors (Teerij.), koski 254.
Storfjärd (Korsn.), lahti B7; 76.
Storfjärden (Mustas.), merenselkä 166.
Storfors (Lappf.), koski 53.
Storfors 1. Isokoski (Kokk. pit.), koski 268, 270.
Storgadden (Bergö), s. A6; 148.
Storgrund (Bergö), s. A5; 148, 153.
Storgrund (Luoto), s. E2.
Storgrund (Maal.), s. B5/6; 153.
Storhaakoski (Kron.), koski 258.
Storhamnsgrund (Sid.), niemi 44.
Storhamnträsk (Koivul.), puro 178.
Storhankmoskatan (Koivul.), s. C4.
Storhasakoski (Ähtävä), koski 249.
Storhöfors (Purmo), koski 245.
Storhök (Alaj.), t. G5.
Storkallan (Bergö), s. A5.
Storkallan (Raippal.), s. A4; 173.
Storkallegrund (Korsn.), maj. A7.
Storkamp (Purmo), t. F4.
Storkivi (Evi.), t. F4.
Storkubben (Sulva), s. B5.
Storkullören (Vöyri), niemi 189.
Stor Längvekan (Teerij.), j. G3/4; 254.
Storm (Maksam.), t. D5.
Stormossen (Jepua), suo 234.
Storsanden (Maal.), s. A5; 154, 155.
Storsjö (Lappf.), j., t. C9; 54.
Storsjö (Maal.), j. C6; 154.
Storsjö (Sid.), j., t. B9; 44.
Storskatan (Närpiö), niemi 66, 69.
Storskär (Mustas.), s. 166.
Storskär (Raippal.), s. B4.
Storskär 1. Kirkegårdskäret (Maal.), s. A5; 154—156.

- Storstensbådan* (Bergö), s. 148.
Storsved (Muns.), mejj. D/E4; 225, 226.
Storsved (Petol.), t. B6.
Storträsk (Alavet.), j. G3; 275, 308.
Storträsk (Kristk. pit.), j. B8; 59, 512.
Storträsk (Närpiö), j. B7; 69.
Storträsk (Orav.), j. D4; 220.
Storträsk (Sid.), j. B9; 44.
Storträsk (Överm.), j. 72, 73.
Storträskinjoki (Kristk. pit.), joki 59.
Storå (Kokk. pit.), pys. 267.
Storås (Korsn.), t. B7.
Storås (Lappf.), t. C8.
Storö (Muns.), s. D4; 224.
Stor Ömasträsk (Teerij.), j. G4; 254.
Storön (Närpiö), s. B8; 65.
Stranden (Vöyri), suo 189.
Striko (Alavet.), t. F3.
Stråkafors (Kron.), koski 258.
Stråkafors (Ähtävä), koski 249.
Strömmen (Bergö), salmi 148.
Strömming (Muns.), t. D4.
Strömmingsbådan (Bergö), maj. A6.
Strömmingsgrunden (Bergö), s. A6.
Strömsbäck (Petol.), t. B6; 146.
Strömsholm (Luoto), s., t. E3; 264, 265.
Strömsör (Mustas.), t. C5.
Stubb (Muns.), t. D4; 226.
Stubb (Ähtävä), t. F3.
Stubben (Muns.), luoto, maj. D3.
Stubbhagen (Pirttik.), k. 140.
Styf (Pirttik.), t. C7.
Styrskärsholmen (Sid.), niemi B10; 44.
Ståbacka (Närpiö), k. B8; 63.
Stäl (Pirttik.), t. B6/7.
Stånggrund (Kask.), s. 504.
Stånggrund (Sid.), s. B9; 43.
Suihko (Ähtäri), t. H7; 384.
Suikko (Kannus), t. G2.
Suksenjärvi (Teuva), j. 80.
Suljetunmäki (Saarij.), t. K6.
Sulkaharju (Veteli), harju 312.
Sulkakoski (Evij.), t. F4.
Sulkamäki (Jyväsk. pit.), v. 409.
Sulkava (Alavus), k. F/G8; 368.
Sulkava (Viitas.), t. K5.
Sulkava (Virrat), t. G8.
Sulkavajärvi (Virrat), j. G8; 376.
Sulkavan-1. Nurmonjoki (Alavus, Nurmo, Lapua, Peräs.), joki E/F/G6/7/8; 371.
Sulkula (Jyväsk. pit.), t. K9; 411.
Sulva l. *Solv*, pit. (kuva n:o 45) B/C5/6; 158—162.
Sumiainen, pit., k. (kuvat n:o 174—176) K/L6/7; 478—482.
Sumiainen l. *Sumiaisjärvi* l. *Vankiselkä* (Sum.), j. L7; 480, 481.
Summasjärvi (Saarij.), j., k. J7; 435, 439, 440, 442.
Summaskoski (Saarij.), koski, t. J7; 439.
Summassaari (Saarij.), s. J7; 439.
Summasvirta (Saarij.), joki 439.
Sund (Kokk. pit.), t. F2.
Sund (Muns.), 2 t. D4; 224.
Sundby (Pietars. pit.), k. E3; 236.
Sundomytterby l. *Ytre Sundom* (Sulva), k. C5; 158—162.
Sundomöverby l. *Övre Sundom* (Sulva), k. C5; 158—162.
Suni (Lehtim.), t. H6; 336.
Suojansalo (Virrat), t. 378.
Suojoki (Isoj.), k. C9; 46.
Suojoki (Keuru), joki 396, 397.
Suojoki (Saarij.), joki 439.
Suojoki (Äänek.), t. K7; 431.
Suojärvi (Karst.), j. J6.
Suojärvi (Keuru), k. 18; 394.
Suojärvi (Kongink.), j. K6.
Suojärvi (Pihlajav., Keuru), j. H8; 389.
Suojärvi (Äänek.), j. K7.
Suokanta (Karst.), t. I5.
Suokko (Lehtim.), t. G6.
Suokonmäki (Lehtim.), v. 8, 334.
Suolahdenjärvi (Keuru), j. 18.
Suolahti (Keuru), lahti, k., t. 18; 394, 396, 397, 401.
Suolahti (Äänek.), k., as., tehtaita K7; 430—433.
Suolijoki (Petäjäv.), joki 405.
Suolikkojärvi (Saarij., Karst.), j. J6; 438.
Suolivesi (Petäjäv.), j. J9; 403, 405.
Suomaa (Laihia), t. C6.
Suomalahti (Kokk. pit.), t. F2.
Suomela (Laihia), t. C6.
Suomenniemi (Äänek.), t. K7.
Suomenselkä (Lestij., Perho, Soini, Lehtim., Töysä, Kinn., Virrat, Pihtip.), harju 8, 10, 44, 324, 375, 459, 463.
Suomenselän alue 23.
Suomäki (Saarij.), t. J7.
Suonperä (Kälviä), pys. F2; 278.
Suonsaari (Karst.), t. I6.
Suonsalo (Lehtim.), t. G/H6.
Suopellonmäki (Äänek.), t. K7.
Suopää (Pihtip.), t. K4.
Suorsaluoma (Laihia), joki 132.
Suorsanjärvi (Virrat), j. G8.
Suorttila (Laihia), k. D6; 130.
Suorttilantuoma (Laihia), joki 132.
Suosalmi (Alaj.), t. H5.
Suotajärvi (Viitas.), j. L5; 471.
Suovanlahti (Viitas.), lahti, k., sähkölaitos L5/6; 467, 471—473.
Suovanniemi (Viitas.), t. L5/6.
Surmassalmi (Kälviä), salmi 279.
Survo (Jyväsk. pit.), t. K9.
Survo (Uur.), t. K8.
Susiluola (Lappf.), huola 53.
Susivuori (Lappf.), v. 52, 53.
Sutikanneva (Laihia), suo 132.
Suurensuomäki (Viitas.), t. L4/5.
Suurijärvi (Pihtip.), j. J4.

- Suuri Mansikka* (Lohtaja), s. G1.
Suurimäki (Saarij.), t. J7.
Suurisuo (Saarij.), t. I7.
Suurusniemi (Kivij.), t. J5.
Suuruspää (Jyväsk. pit.), niemi 411.
Suutala (Töysä), t. G7.
Suutala (Virrat), t. G8; 378.
Suvannonlahti (Pihtip.), lahti, t. K4; 466.
Svalsholmen (Kristk. pit.), s. 58.
Svalskulla (Närpiö), t. B8.
Svaltör (Orav.), s. D4.
Svanörn (Bergö), s. B6.
Svarbådorna (Maal.), s. A5; 154.
Svarbäck (Närpiö), t. C8; 69.
Svarten (Närpiö), s. B8.
Svartgrund (Kristk. pit.), s. 58.
Svartholm (Mustas.), s. C5; 166.
Svartholmsladan (Mustas.), lahti 166.
Svartnäs (Överm.), taloryhmä B7; 71.
Svartnässkär (Bergö), s. B6.
Svartnästräsk (Överm.), lampi 73.
Svartsjö (Teerij.), j. G4.
Svarti (Isoj.), t. D9.
Svartträsk (Närpiö), j. C8.
Svartviken (Mustas.), niitty 166.
Svartön (Närpiö), s. B8; 65.
Svartön (Sulva), s. C5; 160.
Svartören (Petol.), s. B6; 145.
Svartörn (Muns.), s. D4; 224, 225.
Svaroar (Pirttik.), t. C6.
Svaroar (Purmo), t. F3.
Svaroarbacken (Pirttik.), k. 140.
Svedar (Orav.), t. E5.
Svedjaskär l. *Svedjaskären* (Sulva), kalast. B/C5; 161.
Svisskär (Lappf.), s. B9; 54.
Svärdsgrund (Närpiö), s. B8; 65.
Sydänmaa (Alavus), as., k. F7; 368, 369, 371, 372.
Sydänmaa (Evij.), k. F4; 346.
Sydänmaa (Multia), t. I8.
Sydänmaa (Pihtip.), k. K/L4; 461.
Sydänmaanaho (Uur.), t. J8.
Sydänmetsä (Lohtaja), t. G2.
Sydänneva (Laihia), t. C7.
Sykaräinen (Tohol.), saha H3; 301.
Sykaräistenkoski (Tohol.), koski, saha 300.
Synnerskär (Bergö), s. 148.
Synnerskär (Maksam.), s. C4.
Syri (Lestij.), k. 315.
Syrjä (Lestij.), t. I3.
Syrjä (Virrat), t. G9.
Syrjäharju l. *Harju* (Jyväsk.), v. 554, 556, 557.
Syrjäjärvi (Perho), j. I5; 325.
Syrjälä (Perho), t. I5.
Syrjälä (Pihtip.), t. K4.
Syrjämäki (Nurmo), t. E/F7; 195.
Sysilampi (Kuort.), t. G6.
Sysimäki (Saarij.), t. J6.
Sysmäälä (Jyväsk. pit.), t. K9.
Sytelä (Alavus), t. G8.
Syttilä (Jyväsk. pit.), t. K8.
Syväjoki (Soini), joki 330.
Syväjärvi (Isoj.), j. C9.
Syväjärvi (Kivij.), j. J6; 456.
Syväjärvi (Kälviä), t. F/G2.
Syväjärvi (Laukaa), j. K8.
Syvälahdenkylä (Sum.), k. 478.
Syvälähti (Sum.), lahti, t. K7; 480, 481.
Syvälähti (Toiv.), t. K/L9.
Syvälähti (Virrat), t. H9.
Syvälä (Virrat), t. G9.
Syvänen (Kinn.), j. J4.
Syväoja (Jyväsk. pit.), t. K8.
Syväoja (Kurikka), joki 90.
Syväojankylä (Kurikka), t. D7.
Syväpuronkoski (Tohol.), koski 300.
Sägfors (Teerij.), t., koski G3; 254.
Sägkvarnfors (Kron.), koski 258.
Sägkvarnfors (Teerij.), koski 254.
Sägkvarn-Lillfors (Kron.), koski 258.
Sägkvarnfors (Ähtävä), 2 koskia 249.
Sägslampi (Teerij.), t. G3.
Säka (Kokk. pit.), k. F2; 266.
Sädsklubb (Sid.), s. 43, 44.
Säkkötehdas (Kurikka), tehdas D7.
Säkkijärvi (Kauhaj.), j. E8; 86.
Säkkärämäki (Pihtip.), k. K/L4; 461.
Sälgrund (Kask.), s., maj. 504, 508.
Säljesträsk (Alavet.), j. G3; 274, 275.
Sälli (Seinäj.), t. F7.
Sällilahti (Pihlajav.), t. H8.
Sällilä (Kongink.), t. K6; 477.
Sällilä (Uur.), t. K7; 421.
Säläsjärvi (Jurva), j. D7; 138.
Säläsluoma (Jurva), joki 138.
Sämskär (Luoto), t. E2.
Sänkiäho (Alaj.), t. G5.
Säntti (Kurikka), t. D7.
Säntti (Ylist.), t. 114.
Särkemoskär (Maksam.), s. D4; 184, 187.
Särkijärvi (Evij.), j. F4.
Särkijärvi (Evij.), j., k., t. G4; 346, 348.
Särkijärvi (Karst.), j. J6.
Särkijärvi (Laihia), j. D6.
Särkijärvi (Multia), j. I7.
Särkijärvi (Perho), j. I4.
Särkijärvi (Tohol.), j. I3; 300.
Särkijärvi (Toiv.), j. L9; 417.
Särkikoski (Alavus), mylly G7.
Särkikoski (Kauhaj.), saha, mylly E9.
Särkilampi (Laukaa), j. L8.
Särkimäki (Karst.), t. J6.
Särkimäki (Petäjäv.), 2 t. J8.
Särkimäki (Pihtip.), t. J3.
Särkimäki (Tohol.), t. H2/3.
Särkimäki (Toiv.), t. L9; 417.
Särkinen (Karst.), j. I6.
Särkiniemi (Lappaj.), t. G4.
Särkioja (Kannus), t. H2.
Särkkä (Toiv.), t. L9.

- Särkkäsaari* (Ähtäri), s. 386.
Särs (Teerij.), t. G3.
Särsbacka (Luoto), t. F4.
Särsträsk (Teerij.), j. F/G3; 253.
Säynäjoki (Virrat), t. G8.
Säynälä (Viitas.), t. K6.
Sääksjärvenkoski (Purmo), koski 245.
Sääksjärvi (Jyväsk. pit.), j. K9.
Sääksjärvi (Kinn., Perho, Lestij.), j. I4.
Sääksjärvi (Purmo), j., t. F4; 245, 246.
Sääksjärvi (Vimp.), j., k. G/H5; 342, 344, 345.
Sääkslahti (Karst.), t. I6.
Sääkslahti (Toiv.), t. L9.
Sääkspäänjärvi (Saarij.), j. J7.
Sääkspäänjärvi (Uur.), j. J8; 421, 422.
Sääskenkoski (Alavet.), koski 274.
Sääskinniemi (Laukaa), t. L8.
Säätelä (Lohtaja), t. G1.
Söderback (Lappf.), kart. 55.
Söderback (Maal.), t. C6.
Söderback (Pirttik.), t. C7.
Söderback (Teuva), t. C7.
Söderby (Kron.), k. F3; 256.
Söderbäck (Överm.), taloryhmä B7; 71.
Söderena (Evij.), t. 348.
Söderfjärden (Lappf.), suo 55.
Söderfjärden (Muns.), lahti 223, 225.
Söderfjärden (Mustas.), suistomaa 167.
Söderfjärden (Sulva), niitty 159, 160.
Södergård (Maksam.), t. D5.
Södergård (Sid.), t. C9.
Södergård (Sulva), t. C6.
Söderholm (Mustas.), s. 166.
Söderholm (Överm.), taloryhmä B7; 71.
Söder-Ina (Evij.), t. G4.
Söderkobben (Bergö), s. 148.
Södernäs (Ähtävä), t. F3.
Söderskär (Maal.), s. B6; 153.
Söderskär (Raippal.), s. B5; 172.
Söderstenarne (Bergö), saaristo B6; 148.
Söder Svartörn (Muns.), s. D4.
Södersved (Muns.), t. E4.
Söderudden (Raippal.), s., k. 170, 173, 174.
Södra Björkö 1. *Harvung-öjen* (Korsn.), s. B7; 75.
Södrabyn (Pirttik.), k. 140.
Södra glippet (Raippal.), merenselkä C5.
Södra Grundfjärden (Mustas.), niitty 166.
Södra Helsingby (Mustas.), ks. *Helsing-söderby* C5; 162.
Södra Jung-sund (Mustas.), ks. *Jung-sundsöderby* C5; 162.
Södra Rönnskärsbådan (Bergö), s. 148.
Södra Vallgrund (Raippal.), ks. *Vall-grundsöderby* B5; 170, 173, 174.
Södö (Pietars. pit.), t. E3.
Sönnerstören (Bergö), s. B6; 148.
Sönnerstörgrund (Bergö), s. B5.
Söyrinki (Lappaj.), t. G5.
Taasila (Kinn.), t. J4.
Taavettila (Keuru), t. I9.
Taavettila (Kivij.), t. J5.
Tacksamvik (Orav.), lait. 221.
Tahkoselkä (Lapua), j. L8.
Taijanniemi (Lapua), t. E6.
Taikinaiskoski (Viitas.), koski 470.
Taimoniemi (Viitas.), k. K5; 467.
Tainio (Kannus), t. H2.
Tainus 1. *Tainuskylä* (Jurva), k. D7; 136, 138.
Tainusjoki (Jurva), joki 132.
Tainusjärvi (Jurva), j. 137, 138.
Tainusluoma (Jurva), joki 138.
Taipale (Ilmaj.), neva 103.
Taipale (Isok.), t. D6.
Taipale (Jalasj.), t. F8.
Taipale (Keuru), t. I8.
Taipale (Kivij.), t. J5.
Taipale (Kurikka), t. D7.
Taipale (Lestij.), t. I3.
Taipale (Perho), t. I5.
Taipale (Petäjäv.), t. J8.
Taipale (Petäjäv.), tehdas J9.
Taipale (Pihtip.), t. J4.
Taipale (Pylkönm.), t. I7.
Taipale (Saarij.), t. J7.
Taipale (Sum.), t. 481.
Taipale (Veteli), t. G4; 313.
Taipale (Virrat), t. G9.
Taipale (Virrat), t. H9.
Taipale (Ylih.), t. E5.
Taipale (Äänek.), t. K7.
Taipaleenkoski (Saarij.), koski 438.
Taipaleenkylä (Sum.), k. 478.
Taipaleenvuori (Lappaj.), maki 354.
Taipalus (Alavus), t. F7.
Taivalmaa (Jalasj.), t. E7.
Taivalmäki (Jalasj.), t. E8.
Taivassalo (Perho), t. I5; 324.
Tajluot (Maksam.), s. D4.
Takala (Karst.), t. I5.
Takala (Kuort.), t. G6.
Takala (Lehtim.), t. G6.
Takala (Perho), t. H4/5.
Takala (Pihtip.), t. J3.
Takala (Saarij.), t. J7.
Takala (Töysä), t. G7.
Takala (Ylih.), t. E5.
Takaloja (Tohol.), t. H2.
Takalolampi (Lestij.), j. I3.
Takaluoma (Kuort.), t. G7.
Takaluoma (Lapua), t. F5.
Takkala (Karst.), t. J6.
Taklaks (Korsn.), k., saha, meij. B7; 74, 76, 77.
Taklaksän (Korsn.), joki 76.
Talasmahti (Multia), t. I8.
Talinkalma (Lapua), koski 200.
Tallila (Virrat), t. G9.
Tallimäki (Multia), t. I8.

- Talperus* (Peräsj.), t. F7.
Talviaislahti (Kivij.), t. J5.
Talvilahti (Pihtip.), t. J4.
Talvilahti (Saarij.), t. J7.
Talvitie (Alaj.), t. G6.
Talvitie (Ilmaj.), t. E6; 104.
Talvitie (Isoj.), t. C9.
Talvitie (Kauhaj.), t. D8.
Talvitie (Kuort.), t. G7.
Talvitie (Lapua), t. 202.
Talvitie (Teuva), t. D8.
Tammela (Kongink.), t. K6.
Tampsi (Laihia), t. C6.
Tankar (Kokk. pit., Kron.), s., maj. E2; 258, 270.
Tannermäki (Saarij.), t. J7.
Tanttila (Jyväsk. pit.), t. K8.
Tapanimäki (Ähtäri), t. H7.
Tapaninmäki (Ähtäri), t. H7.
Tapio (Himanka), t. G1.
Tapoila (Vähäk.), k. D5; 125, 128, 129.
Tapola (Lappaj.), t. G5.
Tarhapää (Multia), k., t. I8; 390.
Tarhapäänjärvi (Multia), j. I8; 392, 393.
Tarhia l. *Tarhianpohja* (Keuru), j. I8; 397.
Tarjannevesi (Virrat), j. G/H9; 377.
Tarkka (Kauhaj.), t. D8.
Tarkka (Teuva), t. C8.
Tarvaala (Saarij.), 2 t., maatalouskoulu J7; 440, 441, 443.
Tarvaala (Viitas.), t. K6.
Tarvaala (Viitas.), t. L6.
Tarvaalankoski (Laukaa), koski L8; 35, 425, 427.
Tarvanen (Kinn.), t. I4.
Tarvola (Lappaj.), k. G5; 353, 356, 357.
Tarvonen (Lappaj.), t. G5.
Tarvonen (Pietars. pit.), t. E3.
Tarvonen (Ähtävä), t. F3; 250.
Tast (Alavet.), t. F3; 276.
Tastula (Kaust.), t. G3.
Taulu (Toiv.), t. L9.
Taulumäki (Jyväsk. pit.), harju 410, 412, 414, 554.
Taurila (Mustas.), t. C5.
Teerijärvi (Pefäjäv.), j. J9.
Teerijärvi l. *Heimsjön* (Teerij.), j. G3; 253, 255.
Teeriluoma (Peräsj.), joki 98.
Teerimäki (Multia), t. I7; 392.
Teerimäki (Soini), t. H7.
Teerineva (Laihia), suo 132.
Teerinevankallio (Alaj.), harjanne 339.
Teevaanmäki (Ähtäri), t. H7.
Teevahainen (Kauhaj.), t. D8.
Tehlo (Uur.), j. J8; 421.
Teikari (Lapua), t. F6.
Teikarinkoski (Lapua), koski 200.
Teilot (Koivul.), s. C4.
Teivaala (Uur.), t. J8.
Teivaanmäki (Ähtäri), mäki 383.
Tellikka (Saarij.), t. K6.
Tempaala (Laukaa), t. L8.
Tenhola (Karst.), t. I5.
Tenhola (Viitas.), 2 t. K6.
Tenhula (Alavus), t. G8.
Tenhunen (Ähtäri), t. H7; 384.
Teppo (Alavus), t. G8; 371.
Teppo (Kortesj.), t. F5.
Teppo (Nurmo), t. E6.
Terijärvi l. *Teerijärvi*, pit. (kuva n:o 72) F/G3/4; 252—255.
Terikangas (Kaust.), t. G3.
Termitynjärvi (Multia), j. I8; 392.
Tervajoki (Isok., Vähäk.), joki, as. D6; 119, 120, 122, 127.
Tervajoki (Pihtip.), t. K4.
Tervajoki (Vähäk.), k., as. D5/6; 125, 126, 128.
Tervajärvi (Pihlajav.), j. H8.
Tervakangas (Eviij.), t. G4.
Tervakangas (Äänek.), t. K7.
Tervala (Uur.), t. J8.
Tervalampi (Kokk. pit.), j. H3.
Tervalampi (Saarij.), j. 437.
Tervämäki (Pihtip.), t. K4.
Tervanen (Lappaj.), t. G5.
Tervoaneva (Isok.), suo 118, 119, 122, 123.
Tervaniemi (Karst.), t. I5.
Tervaniemi (Tohol.), t. H3.
Tervaniemi (Viitas.), t. K5.
Tervasneva (Jurva), suo 137.
Terälä (Viitas.), t. J/K5.
Teugmo (Maksam.), k. D4; 183—186.
Teurilampi (Viitas.), j. L5.
Teuva, pit., as. (kuva n:o 14) C/D7/8; 78—82.
Teujanjoki l. *Tjökån* (Lappf., Kristk. pit., Teuva), joki C8; 12, 55, 58, 59, 79—81, 512.
Teyrijärvi (Viitas.), j. L5; 471.
Thors (Orav.), t. D4.
Thors (Sulva), t. C6.
Thors (Vöyri), t. D5.
Thors (Överm.), t. C7.
Thorskär (Mustas.), ks. *Torskär* C5; 166.
Thorsörn (Uudenk. pit.), s. 522.
Tiala (Perho), t. I4; 327.
Tiala (Ähtäri), t. 384.
Tiaskorpi (Kokk. pit.), t. H4.
Tiehuuhka (Laukaa), t. K8.
Tiensuu (Kivij.), mylly J5.
Tiihala (Multia), t. I8.
Tiilikka (Tohol.), t. H2.
Tiisjärvi (Lapua), j. F6; 200.
Tiistenjoki (Lapua), k., joki, meij. F6; 197, 200, 201, 204, 205.
Titonmäki (Laukaa), t. K8.
Tikanmäki (Toiv.), t. L9; 417.
Tikanoja (Kälviä), t. G2.
Tikkakoski (Jyväsk. pit.), koski, konepaja, valimo K8; 413.

- Tikkakoski* (Veteli), koski, t. H4; 313.
Tikkala (Lestij.), t. 14.
Tikkala (Pihtip.), t. K4.
Tikkamannila (Jyväsk. pit.), k., t. K8; 407, 411, 413.
Tikkämäki (Lehtim.), t. G6.
Tikkanen (Alaj.), t. G/H6.
Tikkanen (Kälviä), t. G2; 281.
Timmerbacka (Teerij.), t. G3.
Timmerfors (Purmo), koski 244.
Timo (Lappaj.), t. G5.
Timonen (Evi.), t. F4.
Timonen (Kauts.), t. G3.
Timonen (Pietars. pit.), t. E3.
Tistelörn (Luoto), s. E2; 263.
Tistronskär (Mustas.), s. B/C5; 166.
Tiukka, ks. *Tjock* l. *Kristiinankaupungin* pitäjä B/C8; 57—60.
Tiusala (Keuru), t., pys. 19; 395, 399.
Tiusala (Multia), t. J7.
Tiusalanjoki (Keuru), joki 397.
Tjockfors (Kron.), koski 258.
Tjockan (Bergö), s. 148.
Tjockgrund (Bergö), s. B6.
Tjära (Kron.), t. E2.
Tjälrlaks (Närpiö), niemimaa, k. B8; 63, 65, 67.
Tjälrlaksfjärd (Närpiö), lahti B8; 65.
Tjännäsström (Sulva), salmi 160.
Tjock l. *Kristiinankaupungin* pitäjä, pit. (kuva n:o 6) B/C8/9; 57—60.
Tjock—Spensfors (Kron.), koski 258.
Tjockfors (Kristk. pit.), saha 59.
Tjock—Tiukka (Kristk. pit.), as. B/C8; 58.
Tjock (*Tiukka*) *ytte by* (Kristk. pit.), k. 57, 59.
Tjockån (Kristk. pit.), ks. *Teuvanjoki* C8; 59.
Tjock övre by (Kristk. pit.), k. 57, 59.
Toby (Mustas.), k., as. C5; 162, 164.
Tofferi (Halsua), t. H4.
Tohni (Töysä), k. G7; 363, 367.
Tohminmäki (Lehtim.), mäki 8.
Tohninmäki (Töysä), mäki 365—367.
Toholamminneva (Tohol.), suo 300.
Toholampi, pit., k. (kuvat n:o 89, 92) H/I 2/3; 297—301.
Toikka (Ähtäri), t. H7.
Toikkala (Sum.), t. L7.
Toikonsaari (Ähtäri), s. 383.
Toivesi (Virrat), ks. *Toivesi* G8; 373, 375—380.
Toivakka, pit., k. K/L9; 415—419.
Toivakka (Kauhaj.), t. D7.
Toivala (Kinn.), t. J4.
Toivesi l. *Toivesi* (Virrat), j., k. G8; 373.
Toivola (Toiv.), kr. t. L9.
Tokoi (Kannus), t. G2.
Tokola (Kannus), t. G2.
- Tokolankoski* (Kannus), koski 294.
Tollikko (Jepua), t. E4.
Tollikko—Gunnarfors (Jepua), koski 233.
Tolppa (Keuru), t. 18.
Tommola (Kauhaj.), t. D8.
Tompinmäki (Jyväsk. pit.), t. J8.
Tomujoki (Himanka), k., joki G1; 287, 289, 290.
Toppar (Vöyri), t. D5.
Toppari (Lapua), t., mylly F6; 202, 204.
Toppari (Peräs.), t. F7.
Topparinkoski (Lapua), koski 200.
Topparla (Ylist.), k. E6; 112, 115.
Torasjärvi (Soini), j. H6.
Torbonöskatan (Närpiö), niemi 65.
Torholmsalmi (Koivul.), salmi 181.
Torikka (Laukaa), t. K7; 427.
Toriseväjärvi (Virrat), j. (kuva n:o 128) 377, 379.
Toristoja (Tohol.), t. H3.
Torkkola (Vähäk.), k. D5; 125.
Torkkola (Ylist.), k. E6; 112.
Torngrund (Lappf.), s., maj. B9; 54.
Tornikoski (Tohol.), koski 300.
Tornio (Saarij.), t. K6.
Toro (Ähtäri), t. H7.
Torola (Ilmaj.), t. D7.
Torppa (Veteli), t. 313.
Torrholm (Luoto), s. E2.
Torronselkä (Laukaa), j. 425.
Torskär l. *Thorskär* (Mustas.), s. C5; 166.
Torstila (Laihia), k. D6; 130.
Torsundsä (Vöyri), joki 190.
Torsö (Uudenk. pit.), s. D3; 228, 240.
Torvi (Himanka), t. G1.
Toskala (Lohtaja), t. G1.
Tossavainen (Pihtip.), t. K4.
Tottesund (Maksam.), kart. (kuva n:o 51) D5; 186, 187.
Toulatjärvi (Viitas.), j. L5.
Tourioja (Karst.), joki I6.
Tourujoki (Jyväsk. pit.), joki (kuva n:o 142) 410, 412, 553.
Tourula (Jyväsk. pit.), t. K9.
Tratinkangas (Laihia), mäki 131.
Tribboskär (Raippal.), s. B4.
Troikari (Ylist.), t. E5.
Trullö (Kokk. pit.), s. F2; 268, 269, 542.
Trullögrund (Kokk. pit.), s. F2; 269.
Trutbådan (Petol.), t. 145.
Trutgrund (Närpiö), s. 65.
Truthällan (Mustas.), s. C4.
Truthällan (Närpiö), s. B8; 65, 504.
Trutklippan (Kokk. pit.), s. F2; 269.
Trutklobb (Sid.), s. B9; 43.
Trutskär (Maal.), s. B6.
Trutsten (Korsn.), s. B7.
Trutören (Bergö), s. B5; 148.
Trutören (Maal.), s. B6; 153.
Trutörn (Närpiö), s. 66.

- Träskbacka* (Korsn.), t. B7.
Träskbäck (Petol.), joki 145.
Träskböle (Korsn.), k., t. B7; 74.
Träskböle (Närpiö), k. 63.
Träskvik (Korsn.), t. B7.
Träskvik (Lappf.), t. C9.
Tröötti (Lohtaja), s. 285.
Tuckur (Vöyri), ks. *Tukkur* D5; 187, 192.
Tuhkio (Keuru), t. I7.
Tuhkiojärvi (Ähtäri, Multia), j. I7; 392.
Tuhmajoki (Saarij., Karst.) joki 438.
Tuhmajärvi (Karst., Saarij.), j. I6; 438.
Tuhmalampi (Pyлкönm.), j. 445.
Tuikka (Lappaj.), t. F5.
Tuikka (Lestij.), t. I4.
Tuimala (Karij.), t. C9.
Tuiskula (Kurikka), k., t. D/E7; 88.
Tukeva (Jalasj.), t. E7.
Tukkur I. *Tuckur* I. *Tuckor* (Vöyri), k. D5; 187.
Tulijoki (Virrat), t. G8; 375, 379.
Tulijärvi (Virrat), j. G8.
Tulikanta (Saarij.), t. K6.
Tuliniemi (Pihtip.), t. K4.
Tulisalo (Isok.), t. D5.
Tullila (Lappaj.), t. G5.
Tunkkari (Veteli), t. G4.
Tunngrundet (Närpiö), s. 65.
Tunturilampi (Perho), j. I5.
Tuohikorvenharju (Ullava), harju 303.
Tuohikumpu (Petäjäv.), t. J8.
Tuohimäki (Multia), t. I8.
Tuohimäki (Petäjäv.), t. J8; 406.
Tuohimäki (Ähtäri), t. H7.
Tuohioja (Kannus), t. H2.
Tuohioja (Kälviä), joki 279.
Tuokko (Töysä), t. G7.
Tuomala (Jyväsk. pit.), t. K9.
Tuomala (Kortesj.), t. F4.
Tuomala (Lohtaja), t. G2.
Tuomala (Vimp.), t. G5.
Tuomarniemi (Ähtäri), t., metsänvartijakoulu H7; 384.
Tuomikylä (Ilmaj.), k. E7; 100.
Tuomikylä (Ilmaj.), pys. E6; 102, 103.
Tuominiemi (Halsua), t. H4.
Tuomioja (Ilmaj.), joki 103.
Tuomiojärvi (Jyväsk. pit.), j. K8; 409, 410, 414, 553, 554.
Tuomiosaari (Sum.), s. 480.
Tuomisto (Laihia), t. C7.
Tuoresmäki (Pyлкönm.), t. I7.
Tuorila (Himanka), t. G1.
Tupamäki (Petäjäv.), t. J8.
Turja (Kauhaj.), t. D8.
Turja (Lapua), t. F5.
Turpeela (Kinn.), t. J4.
Turpela (Alaj.), t. G6; 340.
Tusa (Alavus), t. G7.
Tutinpää (Karst.), t. I6.
Tuukkari (Veteli), k. (kuva n:o 99) 313.
- Tuuna* (Alavet.), t. G2.
Tuunala (Kälviä), t. F/G2.
Tuunala (Kälviä), t. G3.
Tuurala (Isok.), k., saha D5; 116.
Tuurala (Virrat), t. G/H9.
Tuuri (Töysä), as., k. G7; 363, 364, 367.
Tuurinkangas (Laihia), kangas 131, 132, 134.
Tuurinluoma (Laihia), joki D6; 132.
Tuurinmaa (Laihia), t. D6.
Tuurinrinpi (Töysä), j. 366.
Tvästenarne (Närpiö), s. 65.
Tvärasjön (Teerij.), j. G4; 253, 254.
Tyllijoenkylä (Laihia), k. 130.
Tyniälä (Lapua), t. F6.
Tynjälä (Alavus), t. F7.
Tynnyrijärvet (Kivi.), j. J5.
Tynnyrilampi (Perho, Lestij.), j. I4.
Typpi (Lohtaja), t. F2.
Tyrisevänjärvi (Keuru), j. I9; 397.
Tyrkkö (Virrat), t. G9.
Tyvelä (Laukaa), t. K/L8.
Tyynelä (Veteli), t. G4.
Tyynismaa (Kortesj.), t. F5.
Tägs (Udenk. pit.), t. E3.
Tärngrund (Bergö), s. B6; 148.
Tärtämäki (Äänek.), mäki 430.
Töjby (Korsn.), k., sahalaitos, lait., sat. B7; 74, 77.
Töjbyän (Korsn.), joki 76.
Tölback (Korsn.), t. B7.
Tölby (Mustas.), k. C5; 162, 168, 170.
Törnävä (Seinäj.), kart. E7; 110, 111.
Töyrikangas (Karst.), t. I6.
Töyrimäki (Saarij.), t. J7.
Töyriniemi (Kivi.), t. J5.
Töysä, pit., as., k. (kuvat n:o 122—125) G/H6/7; 363—367.
Töysänjoki (Alavus), joki G7; 335, 370.
- Uddegård* (Jyväsk. pit.), ks. *Jääskelä* K9; 414.
Udden (Muns.), t. 225.
Uddfolk (Lappf.), t. C9.
Uddfors (Maal.), koski 153.
Uinalahti (Pihtip.), t. K4.
Uitamo (Multia), t. I8.
Uitonloukko (Nurmo), t. F6.
Uitto (Jurva), t. C7.
Uitto (Laihia), t. D6.
Uitto (Ylih.), t. E5.
Uitusjärvi (Karst.), j. I6; 453.
Uitusoja (Karst.), joki I6.
Ujaistenkylä (Ilmaj.), k. 100.
Ukko (Sum.), t. K7.
Ukksosaari (Sum.), s. 480.
Ukonmäki (Alaj.), v. 339.
Ukonniemi (Viitas.), konepaja, t., lait. L5; 473.
Ukonsekkä (Keuru), j. I9; 397.
Ukskoski (Perho), t. 325.

- Uljens* (Närpiö), t. C7.
Ullava, pit., k. (kuvat n:o 86, 107) G/H3; 302—305.
Ullavanjoki (Alavet., Kokk. pit., Kälviä, Ullava), joki G/H3; 275, 303, 304.
Ullavanjärvi (Ullava), j. (kuva n:o 107) H3; 303—305.
Uluot (Maksam.), s. D4.
Ulvila (Isok.), k. D6; 116, 122.
Ulvila (Lapua), t. F6.
Ulvila (Ylist.), k. 112.
Ulvinen (Lapua), t. F6.
Ulvo (Soini), t. H7.
Ulvonjärvi (Soini), j. H/17; 330.
Ulvonmäki (Soini), mäki 8, 330.
Ulosin (Vöyri), niemi 189.
Unijärvi (Maal.), j. C6; 153, 154.
Unkuri (Ylih.), t. E5.
Untamala (Ylist.), k. E5; 112.
Untunen (Pihtip.), t. J3.
Uodinsalmi (Pylkönm.), t. I7.
Uotila (Viitas.), t. K5.
Uotila (Virrat), t. G9.
Uppgård (Pirttik.), t. C7.
Urpila (Keuru), t. I8.
Urpila (Kinn.), k. J4; 458.
Urpilanjoki (Kinn., Pihtip.), joki J4.
Uskali (Virrat), t. G8.
Utterbådan (Bergö), s. 148.
Uttermarså (Lappf.), joki C9.
Uttermossa (Lappf.), k. C9; 51, 55, 56.
Uttermossanjoki l. *Utterån* (Lappf.), joki 54.
Utterstenarne (Korsn.), s. B7.
Uttervatten (Ähtävä), t. F3; 251.
Utterön (Sulva), s. B/C5; 160.
Uudenkaarlepyynjoki l. *Nykarlebyålo* (Uudenk. pit., Jepua, Alah.), joki E/F4/5/6; 228—230, 233.
Uudenkaarlepyyn pitäjä, pit. (kuva n:o 65) D/E3/4; 227—231.
Uurainen, pit., j., k. (kuvat n:o 144, 149, 150) J/K7/8; 419—422.
Uurainen (Laukaa), j. L8; 425, 427.
Uuraiskylä (Uur.), k. 419.
Uuranen (Virrat), k. H8; 373.
Uuranjärvi (Keuru, Multia), j. I8; 392, 397.
Uuranmäki (Multia), t. I8.
Uuranniemi (Multia), t. I8.
Uurasselkä (Virrat), j. H9; 377.
Uuro (Kauhaj.), t. D9.
Uuron- l. *Heikkilänjoki* (Isoj.), joki 48, 49, 86.
Uuronjärvi (Kauhaj.), j. D8.
Uusijaakkola (Ähtäri), t. 384.
Uusikaarlepyy l. *Nykarleby*, kaup. (kuvat n:o 204—206, 209, 212, 213) E3/4; 519—527.
Uusilahti (Lohtaja), j. 284.
Uusimäki (Lappaj.), t. G5; 355.
Uusirähä (Petäjäv.), t. J8; 407.
Uusisilta (Jyväsk. pit.), t. K8.
Uusitalo (Evij.), t. F4.
Uusitalo (Isoj.), t. C9.
Uusitalo (Karst.), t. I6.
Uusitalo (Kinn.), t. J4.
Uusitalo (Laukaa), 2 t. K8.
Uusitalo (Laukaa), t. L8.
Uusitalo (Lohtaja), t. G1.
Uusitalo (Pihtip.), t. K4.
Uusitalo (Saarij.), t. J7.
Uusitalo (Tohol.), t. H3.
Uusitalo (Viitas.), t. K5.
Uusitalo (Viitas.), t. L5.
Vaajakoski (Jyväsk. pit.), taajav. yhdyskunta, koski, as., tehtaita (kuvat n:o 146—148) K9; 409—412, 414.
Vaajamäki (Pihlajav.), t. H8.
Vaasa, kaup. (kuvat n:o 191—202, 211) C5; 483—502.
Vaatervuori (Toiv.), v. 417.
Vautila (Pihtip.), t. K4.
Vaaimonneva (Laihia), suo 132.
Vadback (Korsn.), t. B6.
Vaddön (Luoto), s. E2.
Vaetojä (Kannus), t. G2.
Vahanka (Karst.), k., t. I6; 447.
Vahankajoki (Karst.), joki I6; 450.
Vahankajärvi (Karst.), j. I6; 6, 451, 453.
Vahtera (Laihia), t. C6.
Vahtila (Saarij.), t. J7.
Vahvajärvi (Uur.), j. J8; 421.
Vahvakoski (Uur.), sähkölaitos 421.
Vahvaniemi (Saarij.), t. J6.
Vahvasenjoki (Karst.), joki I6.
Vahvasenjärvi (Karst.), j. I6; 451, 453.
Vaissila (Keuru), t. H9; 399.
Vakkuri (Alah.), t. E4.
Vakkuri (Kauhaj.), t. D9.
Valkama (Jalasj.), t. E7.
Valkama (Nurmo), t. F7.
Valkama (Viitas.), t. K5.
Valkeajärvi (Keuru), j. I9.
Valkeajärvi (Pihlajav.), pys. H8; 388, 389.
Valkeajärvi (Viitas.), j. J5.
Valkeajärvi (Virrat), t. G9.
Valkealahti (Keuru), lahti, k. I9; 394, 397.
Valkeeniemi (Keuru), t. I9.
Valkeinen (Karst.), j. I5; 451.
Valkeinen (Kinn.), j. J4.
Valkeinen (Multia), j. I7; 397.
Valkeinen (Multia), j. I8.
Valkeinen (Pylkönm.), j. I7.
Valkeinen (Saarij.), j. J6; 439.
Valkeinen (Soini), t. H6.
Valkeinen (Ähtäri), j. H7.
Valkeinenjärvi (Laukaa), j. K8.
Valkeisenjärvi (Perho), j. I4.
Valkeisenmäki (Multia), t. I8.

- Valkeisenmäki* (Pihtip.), t. L4; 463.
Valkeisjärvi (Alaj.), j. G6.
Valkeistenmäki (Saarij.), t. J6.
Valkeistenpää (Toiv.), t. L9.
Valkiainen (Lestij.), j. I3.
Valkiaisenjärvi (Lestij.), j. I4; 317.
Valkiajärvi (Alavus), j. G7/8.
Valkiajärvi (Ilmaj., Peräs.), j. E7.
Valkiajärvi (Petäjäv.), t. J/K8.
Valkiajärvi (Pihlajäv.), j. H8.
Valkiajärvi (Ylist.), j. E5.
Valkialahti (Alavus), t. G8.
Valkialampi (Perho), t. H5.
Valkianeva (Peräs.), j. 99.
Valkkunanjärvi (Karst.), j. I6.
Valkola (Laukaa), t. K8.
Valkola (Multia), t. J8.
Valkola (Viitas.), t. L6.
Vallgrund (Raippal.), s. B5; 172.
Vallgrundnorrby l. *Norra Vallgrund* (Raippal.), k., saha B5; 170.
Vallgrundsöderby l. *Södra Vallgrund* (Raippal.), k., saha B5; 170.
Valli (Jalasj.), t. F8.
Valli (Virrat), t. G9.
Valli l. *Vallinkylä* (Jalasj.), k. E/F8; 92.
Vallila (Veteli), t. G4.
Vallila (Äänek.), t. K7.
Valsberg (Överm.), taloryhmä C7; 71, 72.
Valsmossan (Pirttik.), suo 141.
Valsås (Överm.), taloryhmä C7; 71, 72.
Valsörarne (Raippal.), s., meij. B4; 172—174.
Valtaala (ennen *Valdarla*), (Isok.), k. D6; 116, 122.
Valvatinjärvi (Lestij.), j. 319.
Vambacka (Teerij.), t. 255.
Vanhakajia (Laihia), t. C6.
Vanhakylä (Isoj.), k. C9; 46, 49, 50.
Vanhala (Alaj.), t. H5.
Vanhala (Kongink.), t. K6.
Vanhala (Saarij.), t. J6.
Vanhala (Uur.), t. J7.
Vanha-Myllykoski (Viitas.), koski 470.
Vanhamäki (Saarij.), t. J7.
Vanhankirkonkylä (Tohol.), k. 298.
Vanhapää (Saarij.), t. J/K6.
Vanha satama (Uudenk. pit.), ks. *Gamla hamn* E3.
Vanhasilta (Toiv.), t. L9.
Vanhatalo (Kinn.), t. 460.
Vanhatalo (Lappf.), t. C9.
Vanha Vaasa (Mustas.), kaup. osa C5; 169.
Vanhavuori (Lappaj.), v. 354, 355.
Vannesluoma (Töysä), t. G7.
Vapaniemi (Viitas.), t. K5.
Vapula (Perho), t. H4.
Varanen (Viitas.), j. J5.
Varankoski (Teuva), koski 80.
Varasjärvi (Isok.), j. E6.
Vargasfjärd (Kron.), lahti E2.
Vargholm (Raippal.), s. B5; 172.
Vargitmossan (Orav.), suo 222.
Vargö (Bergö), s. 150, 151.
Vargögaddarne (Bergö), saaristo 148, 149.
Vargöträsk (Petol.), j. 145.
Varijoki (Kortesj.), joki 352.
Varila (Kaust.), t. G3; 308.
Varilankoski (Kaust.), koski 307.
Varis (Viitas.), t. K5.
Varismäki (Kivij.), t. J5.
Varjola (Kauhava), t. 208.
Varjola (Laukaa), t. K8.
Varkaansaarenkoski (Viitas.), koski 470.
Varpahaiskylä (Ilmaj.), k. 100.
Varpala (Kauhava), t. E5.
Varpaskoski (Äänek.), koski 431.
Varpula (Nurmo), t. F6.
Varrasjärvi (Vähäk.), j. E6.
Varsala (Jyväsk. pit.), t. K8.
Varsalahti (Viitas.), t., lait. K5; 473.
Varsanhätä (Kivij.), t. J6.
Varsaviita (Isoj.), t. C9.
Vartejärvi (Saarij.), j. J7; 438.
Varteniemi (Saarij.), t. J7.
Varvari (Kauhaj.), t. D8.
Varvas (Kauhava), t. E5.
Varö (Teerij.), t. F3.
Vasalampi (Perho), t. I5.
Vasamäki (Perho), kunnas 324.
Vasarainen (Jyväsk. pit.), 2 j. K8.
Vasarajoki (Jyväsk. pit.), joki K8; 410.
Vasikka-aho (Pylkönm.), t. I7.
Vasikkala (Petäjäv.), t. J8.
Vasikkaniemi (Ähtäri), t. H8.
Vaskiluoto (Vaasa) (kuvat n:o 194, 201), ks. *Vasklot* C5; 166, 488, 489, 491, 492, 495, 501.
Vaskivesi (Virrat), j., k. G9; 373, 376, 378—380.
Vasklot l. *Vaskiluoto* (Vaasa), s. C5; 166.
Vaskuu (Virrat), t. G9.
Vaskuujärvi (Virrat), j. G9; 376.
Vassholm (Pietars. pit.), s. 239.
Vassor (Koivul.), k. D5; 175, 177, 179, 180, 182.
Vassorfjärd (Koivul.), lahti C/D5; 177, 179.
Vastinginjärvi (Karst.), j. J6.
Vastingin-Lahti (Karst.), t. 451.
Vastinki (Karst.), k. J6; 447, 453.
Vastinki (Saarij.), t. J/K7.
Vasumäki (Kuort.), t. F6.
Vatia (Laukaa), pys., t. K7; 423, 426, 427.
Vatiajärvi (Laukaa), j. K7/8; 424—427.
Vatikallio (Teuva), kallio 80.
Vattaja (Lohtaja), niemimaa 283—285.
Vattuaho (Evij.), t. F/G4.
Vattuluoto (Maksam.), s. D4.
Veanteensaari (Lappaj.), s. 356.

- Vedenoja* (Vähäk.), pys. D6; 126.
Vedön (Uudenk. pit.), s. E3.
Vehkajärvi (Alavus), t. F/G8.
Vehkakoski (Alavet.), koski 274.
Vehkalampi (Karst.), t. H6.
Vehkalankoski (Kokk. pit.), koski 268.
Vehkasaari (Viitas.), s. K5.
Vehkoja (Nurmo), t. F7.
Vehkoja (Tohol.), t. H2.
Vehkomäki (Keuru), t. I8; 396.
Vehkoo (Multia), k., t. I7; 390.
Vehkoonjoki (Multia), joki 392.
Vehkoonjärvi (Multia), j. I7; 392, 393.
Vehkurilampi (Multia), j. I8.
Vehmas (Jyväsk. pit.) t. J8.
Vehmas (Laukaa), t. L8.
Vehmas (Toiv.), t. L9.
Vehmas (Virrat), t. H8.
Vehmaslampi (Toiv.), j. L9.
Vehmasmäki (Virrat), t. H8.
Vehmasmäki (Ähtäri), t. H7.
Vehmasniemi (Laukaa), t. L7.
Vehniä (Laukaa), k., t. K8; 422, 426.
Vehunjärvi (Ähtäri), j. I7.
Vehti- l. *Veitsijoki* (Kivij.), joki 455.
Vehti- l. *Veitsijärvi* (Kivij.), j. I5; 455.
Veikars l. *Veikarsby* (Mustas.), k. C5; 162.
Veikkaala (Mustas.), t. C5.
Veitsikka (Petäjäv.), t. J8.
Vekarajärvi (Kortesj.), j. F4; 351.
Vekarsimäki (Petäjäv.), v. 403.
Veksala (Muns.), niemimaa, k. D3/4; 222—226.
Vellilä (Uur.), t. K8.
Vellinki (Viitas.), t. L6.
Veneheitto (Viitas.), t. J/K5.
Venejärvi (Kälviä), j. H3.
Veneskoski (Lapua), t. F7.
Veneskoski (Nurmo), koski, tehdas, t. F7; 196.
Venetjoki (Halsua), t. H4.
Venetjoki (Halsua, Kälviä), joki H3/4; 321.
Ventjärvi (Kokk. pit.), t. F2.
Ventälä (Isok.), k. D6; 116, 122.
Verkan (Närpiö), t. B7.
Verlinna (Karst.), t. I6.
Vermaa (Virrat), t. G9; 378.
Vermaanjärvi (Virrat), j. G8; 376.
Vermatsaari (Viitas.), s. K5.
Vertala (Jyväsk. pit.), t. K8.
Vertala (Karst.), t. I6.
Vertanen (Evi.), t. F4.
Vesajärvi (Kälviä), j. H3.
Vesanka (Jyväsk. pit.), k., as. K8; 407, 409, 411, 414.
Vesankajärvi (Jyväsk. pit.), j. K8; 409, 411.
Vesiäho (Saarij.), t. J7.
Vesijärvi (Isoj.), k. C9; 46, 50.
Vesikari (Kokk. pit.), niemeke 268, 269.
Vesiluoma (Ylih.), t., saha, mylly E5.
Vesoja (Tohol.), t. H3.
Vesterpakka (Alaj.), ks. *Västerbacka* H5; 339.
Veteli, pit. (kuvat n:o 88, 91, 97—99) G/H3/4; 310—315.
Vetelinjoki (Veteli), ks. *Perhon-* l. *Vetelinjoki* G/H/I3/4/5.
Veteläsuu (Ähtäri), t. H7.
Vetluot (Maksam.), s. D4.
Vetokankaanpuro l. *Dragnäsback* (Vaasa), j. 486.
Vetämäjärvi (Alavus), j., 2 t. G7.
V. Fassskär (Luoto), s. E2.
Viasgränd (Maal.), t. C6.
Vidjeskog (Teerij.), t. G4.
Vidjeskär (Koivul.), s. C4.
Vidnäs (Kokk. pit.), t. 270.
Vidonjärvi (Kälviä), j. G3.
Vierola (Laihia), t. C/D6.
Vierunketo (Töysä), t. G7.
Vierunsarat (Laihia), kangas 132.
Vietsaarenkallio (Kivij.), v. 455.
Vietsaari (Kivij.), s. J5; 455.
Viggöarne (Kask.), s. 504.
Vihanninjoki (Pylkönm.), joki, t. I7; 446.
Vihanninjärvi (Pylkönm.), j. I7; 446.
Viherialä (Keuru), t. 399.
Vihijärvenkylä (Sum.), k. 478.
Vihijärvi (Sum.), j., t. K7; 481.
Vihijärvi (Toiv.), k., t. L9; 415, 417, 418.
Vihtalahti (Laukaa), t. K/L8.
Vihtaniemi (Kivij.), t. J6.
Vihtapuro (Kinn.), t. I/J4.
Vihtari (Lohtaja), t. G1.
Viianmäki (Laukaa), t. L7.
Viik (Keuru), t. I9; 400.
Viinamäki (Lappaj.), t. G5.
Viinamäki (Pylkönm.), t. I7.
Viinamäki (Uur.), t. K8.
Viinamäki (Virrat), saha G8.
Viinamäki (Äänek.), t. K7.
Viinikka (Kauhava), t. F5.
Viinikka (Keuru), t. I8.
Viinikka (Virrat), t. G9.
Viirre- l. *Viirteenjoki* (Lohtaja), joki 283, 285, 286, 293—295.
Viirrejärvi (Kälviä), j. 279.
Viirret (Kannus), t. G2.
Viirumäki (Soini), t. H6.
Viisteenneva (Veteli), suo 313.
Viisteensaari (Kokk. pit.), t. G4.
Viita (Kauhaj.), t. D8.
Viita-aho (Lappaj.), t. G5.
Viitajärvi (Isok.), j. E5; 122.
Viitajärvi (Lohtaja, Kannus), j. H2.
Viitajärvi (Viitas.), t. K5.
Viitakoski (Isoj.), t. D9.
Viitala (Alavus), t. G7.
Viitala (Isoj.), t. C9.

- Viitala* (Jalasj.), t. E8.
Viitala (Kaust.), t. G3.
Viitala (Kuort.), t. F/G6.
Viitala (Laihia), t. C6.
Viitala (Multia), t. I8.
Viitala (Nurmo), t., mylly F7; 196.
Viitala (Peräs.), k., saha, meij., t. E/F7; 96, 98, 99.
Viitala (Ullava), t. G3.
Viitala (Virrat), t. G8.
Viitala (Ähtäri), 2 t. H7.
Viitaluoma (Laihia), t. D6.
Viitalähdet (Isoj.), t. C9.
Viitamäki (Petäjäv.), t. J8.
Viitamäki (Sum.), t. L7; 480.
Viitaniemi (Korsn.), t. B7.
Viitaniemi (Vimp.), t. G5; 344.
Viitasaari, pit. (kuvat n:o 154, 167—170) J/K/L4/5/6; 467—474.
Viitasaari (Alaj.), t. G6.
Viitasaari (Kuort.), t. G6.
Viitasaari (Peräs.), t. F7.
Viitasalo (Kälviä), t. H3.
Viitavesi (Alavet.), t. F3.
Viitala (Lapua), t. F6.
Viivajoki (Kivij.), joki (kuva n:o 161) 456.
Viivajärvet (Karst., Kivij.), j. J6; 456.
Viivimäki (Laihia), mäki 131.
Vik (Pietars. pit.), t. E3.
Vik (Uudenk. pit.), t. E3.
Vikarholm (Luoto), t. E3.
Vikby (Mustas.), k. C5; 162, 168.
Vikbäck (Lappf.), t. C9.
Vilamo (Virrat), t. G9.
Vildskär (Maksam.), s. C4; 185, 186.
Vilhula (Jalasj.), t. E8.
Vilhula (Multia), t. I8.
Viljakkala (Kannus), t. H2.
Viljanmaa (Jalasj.), t. E7.
Vilkkilä (Saarij.), t. J7.
Vilkkoskär (Maksam.), s. D4.
Villamo (Isoj.), k., t. C9; 46.
Villbacka (Purmo), t., meij. F4; 246.
Villula (Kivij.), t. J6.
Villurinkoski (Lappf.), koski 53.
Vilobacka (Purmo), t., meij. F4; 244, 246.
Vilobackafors (Purmo), koski 244.
Vilppu (Kälviä), t. H3.
Vilppula (Kuort.), t. G7.
Vilppula (Laukaa), t. L8.
Vilppula (Pyлкönm.), t. I7.
Vilppulankoski (Isoj.), koski 49.
Vimpeli, pit., k. (kuvat n:o 111, 112) G/H4/5; 342—345.
Vimpelin- l. *Savonjoki* (Vimp.), joki 344, 345, 356.
Vinkka (Lappaj.), t. G5.
Vinni (Laukaa), t. K8.
Vinninuori (Lappaj.), v. 354.
Vinturi (Kaust.), t. G3.
Vionharju (Ullava), harju 305.
Vipulahti (Kivij.), t. J5.
Vipulampi (Kivij.), t. I5.
Virkajärvi (Keuru), t. I8.
Virkakangas (Pihtip.), t. K4.
Virkämäki (Pihtip.), t. K4.
Virkämäki (Ähtäri), t. H7.
Virkkala (Kaust.), t. G3; 307, 308.
Virkkala (Tohol.), t. H3.
Virmaala (Laukaa), t. L8.
Virpiö (Multia), t. I8.
Virrat, pit., k. (kuvat n:o 128, 130, 131) F/G/H8/9; 373—380.
Virsula (Lappaj.), t. G5.
Virtala (Keuru), t. I8.
Virtala (Kuort.), t. G7.
Virtaniemi (Kuort.), t. G6.
Virun (Maksam.), s. C4.
Visavoidanaho (Pyлкönm.), t. I7.
Viss (Luoto), t. E2.
Vissisenaho (Veteli), t. G4.
Vistbacka (Teerij.), t. G4.
Visti (Vimp.), t. G5.
Visur (Kokk. pit.), t. F2; 269.
Vit (Purmo), t. F3.
Vitarsfors (Purmo), koski 245.
Vitfågelskär (Raippal.), s. B4.
Vitkola (Kauhaj.), t. D8.
Vitmossen (Maal.), suo, turvepehkutehdas 155.
Vitsjö (Luoto), t. F4.
Vitsjö (Teerij.), j. F3.
Vittick (Kokk. pit.), t. F2.
Vitinki (Ylist.), t., rautakaivos E6; 6, 114.
Vitssar (Kokk. pit.), k. F2; 266, 269—271.
Vitssarfors l. *Vitssarinkoski* (Kokk. pit.), koski 268.
Vohla (Himanka), s. G4.
Voilampi (Ähtäri), j. H7.
Voimankoski (Ilmaj.), koski, saha- ja sähkölaitos 104.
Voiniemi (Saarij.), t. J7.
Voitby (Mustas.), koski, k., saha C5; 162, 166, 167.
Voitila (Mustas.), t. C5.
Volanteri (Virrat), t. G8.
Volanterinkoski (Virrat), koski 376.
Volti (Alah.), as., saha, mylly, sähkölaitos, nahkatehdas E4; 215.
Voudinmäki (Petäjäv.), t. J8.
Vuohiluoma (Jalasj.), puunjalostustehdas E7; 95.
Vuohimäki (Pihlajav.), t. I8.
Vuohojärvi (Pihtip.), j. J3; 466.
Vuojärvi (Laukaa), j. K8.
Vuojärvi (Teerij.), t. F3.
Vuojärvi (Toiv.), j. 417.
Vuolet (Kauhava), t. F5.
Vuolet (Peräs.), t. F7.
Vuollet (Kälviä), 2 t. G2; 277.

- Vuollet (Virrat), t. G8.
 Vuonteensalmi (Laukaa), salmi 425.
 Vuorenmaa (Jalasj.), t. E8.
 Vuorenmaa (Kauhava), t. F5; 209.
 Vuorenmaa (Soini), t. H6.
 Vuorenmaa (Töysä), t. G7.
 Vuorenmaa (Virrat), t. G8.
 Vuorijoki (Viitas.), joki K6.
 Vuorijärvi (Kauhava), t. F5.
 Vuorijärvi (Pihlaj.), j. K3.
 Vuorijärvi (Viitas.), j. K6.
 Vuorijärvi (Viitas.), j. L5.
 Vuorilahti (Viitas.), t. K6.
 Vuorilampi (Töysä), j. G7.
 Vuoriluoma (Alavus), t. G8.
 Vuorimäki (Petäjäv.), t. J/K8.
 Vuorimäki (Saarij.), t. J7.
 Vuorimäki (Ähtäri), t. G7.
 Vuorioja (Karst.), joki I6.
 Vuorisalmi (Töysä), t. G7.
 Vuorisalo (Jyväsk. pit.), s. K9; 410.
 Vuorujoki (Jurva, Kurikka), joki D7.
 Vuosjoki (Saarij.), joki, t. J6/7; 438.
 Vuosjärvi (Viitas.), j. J/K5/6; 456, 470, 472, 473.
 Vuoskoski (Alah.), k., meij. E4; 214, 216.
 Vuoskoski (Viitas.), k. K6; 467.
 Vuoskoski (Viitas.), k. J5; 467.
 Vuotila (Tohol.), t. H3.
 Vätmoossan (Maal.), niitty 154.
 Väderholm (Kron.), niemimaa 258.
 Vägviiken (Petol.), sat. B6.
 Vähä Allasjärvi (Alavus), j. F7.
 Vähäaro (Kauhaj.), t. D8.
 Vähäaaro (Isoj.), t. C9.
 Vähä Huikko (Toiv.), t. L9.
 Vähä Iirunjärvi (Alaj.), j. 339.
 Vähä Ilkka (Alavus), t. G8.
 Vähäjoki (Kälviä), joki 278—280.
 Vähäjärvi (Kristk. pit.), j. 58.
 Vähä-Kalajärvi (Peräs.), ks. Kalajärvi F7; 93, 99.
 Vähä Kauppala (Ähtäri), t. H7.
 Vähäkoski (Nurmo), koski 196.
 Vähäkoski (Perho), t. H/I5.
 Vähäkylä, pit. (kuva n:o 36) C/D5/6; 125—129.
 Vähäkylä (Soini), t. H6.
 Vähälehto (Soini), t. H6.
 Vähä-Leväneva (Laihia), suo 132.
 Vähä Liedesjärvi (Kokk. pit.), j. H3.
 Vähä Liesjärvi (Ähtäri), j. 366, 383.
 Vähälä (Ullava), t. G3; 302, 304.
 Vähä-Madesjärvi (Jalasj.), j. F8; 94.
 Vähä Mulkkujärvi (Alavus, Kuort.), j. F7.
 Vähä Multianjärvi (Multia), ks. Multianjärvi I8; 392, 393.
 Vähämöttönen (Perho), t. I5.
 Vähäpeitto (Kälviä), t. F2.
 Vähäpellinen (Kortesj.), t. F4.
 Vähäputtola (Petäjäv.), t. J9.
 Vähä Räärinki (Alaj.), j. G6; 336, 340.
 Vähäsaari (Alaj.), s. 340.
 Vähäsöini (Soini), t. H6.
 Vähä Suojärvi (Keuru), j. H8.
 Vähä Tervajärvi (Alavus), j. G8.
 Vähäukkala (Petäjäv.), t. J8.
 Vähä Valvatti (Lestij.), j. I4.
 Vähä Vehkajärvi (Alavus), j. F/G8; 371.
 Vähävuori (Karij., Lappf.), v. 52, 61, 62.
 Väikkälä (Sum.), t. 481.
 Väinölä (Jyväsk. pit.), telakka, konepaja 413.
 Väisälä (Multia), t. I8.
 Väisälä (Multia), t. J8.
 Väliaho (Viitas.), t. L5.
 Välijoki (Petäjäv.), joki 404.
 Välikangas (Kinn.), t. J4.
 Välikangas (Kälviä), t. G2.
 Välikangas (Tohol.), t. H2.
 Välikannus (Kannus), k. G2; 292, 297.
 Välikylä (Kälviä), k. G2; 277.
 Välilehto (Karst.), t. H6.
 Välimaa (Vähäk.), t. E6.
 Välimäki (Nurmo), t. F7; 195.
 Välimäki (Uur.), t. J8.
 Väliniemi (Nurmo), t. F7.
 Välipakka (Karst.), t. I6.
 Väli Taipale (Petäjäv.), t. 406.
 Väli taito (Tohol.), t. H2.
 Väli taito (Tohol.), t. H3.
 Väli vesi (Ähtäri), j. H7; 383.
 Väli viirre (Lohtaja), k. G2; 282.
 Välikkilä (Ilmaj.), t. E6.
 Välkky (Keuru), t. H8.
 Väll (Pietars. pit.), t. E3.
 Väntiläinen (Lestij.), j. J4.
 Värkfors (Lappf.), koski 53.
 Värleks l. Värleksön (Koivul.), s. C4; 178.
 Värmunkvarnsfors (Ähtävä), koski 249.
 Värnä (Ähtävä), t. F3; 250, 251.
 Väst (Muns.), t. D4.
 Västerback (Pirttik.), t. C6/7.
 Västerbacka (Purmo), t. E3.
 Västerbacka l. Vesterpakka (Alaj.), kr. t. H5; 339, 341.
 Västerberg (Jalasj.), t. E7.
 Västerby (Luoto), kylänosa 262.
 Västerfjärd (Närpiö), lahti B8; 65.
 Västerhankmo (Koivul.), k., konepaja C5; 175, 178—182.
 Västerholm (Korsn.), t. B6.
 Västermark (Korsn.), t. B7.
 Västerskogen (Pirttik.), k. 140.
 Västerskär (Kristk. pit.), s. 58.
 Västersolv (Sulva), k. C5; 158.
 Västersund (Alavet.), t. G3.
 Västersund (Pietars. pit.), k. E3; 236, 239, 240.

- Västervik* (Mustas.), k. C5; 162, 168.
Västervik (Sid.), t. C9.
Västeryttermark (Närpiö), k. B7; 63, 69, 70.
Västerön (Maksam.), s. C/D4; 184—187.
Västilä (Isoj.), t. D9; 104.
Västinmäki (Ylist.), t. E6.
Västra byn (Överm.), taloryhmä 71.
Västra Norrskär (Raippal.), s., maj. A5.
Vätälänkoski (Äänek.), koski 431.
Väärinen (Keuru), j., t. H9; 397.
Väärisenjoki (Keuru), joki 397.
Vääriskoski (Keuru), sähköl. 399.
Vääräjärvi (Karst.), t. H5.
Vääräjärvi (Laukaa), t. L7.
Vääräjärvi (Toiv.), t. K9.
Vääräjärvi (Toiv.), j., t. L9; 417.
Vääräjärvi (Virrat), j. G8.
Vääräkari (Himanka), s. G1.
Vääräkoski (Kaust.), koski 307.
Vääräkoski (Ähtäri), koski, tehdas H7; 383, 385.
Väärämäki (Alaj.), t. G6.
Väärämäki (Jyväsk. pit.), v. 409.
Väärämäki (Uur.), t. J8.
Väätäinen (Multia), j., mäki, t. I7; 8, 392.
Vöråborg (Vöyri), kart. 193.
Vöyri I. *Vörå*, pit. (kuva n:o 52) D4/5; 187—193.
Vöyrinjoki I. *Vörå* (Vöyri), joki 190.
Vööri (Laihia), t. D7.
Ykskorvaisenkoski (Nurmo), koski, mylly 196.
Ykspihlaja (Kokk. pit.), sat. 270, 542, 544, 545, 547—549.
Ykspihlajantahti (Kokk. pit.), tahti 542.
Ykspila (Kokk. pit.), as. F2.
Ylihakala (Teuva), t. C8.
Yliharjunpää (Teuva), t. C8.
Yli Havankajärvi (Virrat), j. G9; 376.
Ylihärmä, pit. (kuvat n:o 59, 60) E5; 209—213.
Ylijoki (Kuort.), k. G7; 358.
Ylijoki (Perho), t. H4/5; 327.
Ylikannus (Kannus), k. H2; 292, 297.
Ylikantola (Kauhava), t. F5.
Ylikesti (Jurva), t. G7.
Yli-Kilinkoski (Virrat), koski 376.
Ylikoski (Purmo), t. F4.
Yli-Kuhna (Ilmaj.), t. 104.
Ylikylä (Halsua), k. 319.
Ylikylä (Karij.), k. C8; 60.
Ylikylä (Kauhava), k. F5; 206, 209.
Ylikylä (Kortesj.), k. F4/5; 349, 352.
Ylikylä (Tohol.), k. 298.
Ylikylä (Ullava), k. 302, 304.
Ylikätkä (Alavus), t. G7.
Ylilampi (Lappaj.), t. G4.
Yliluoma (Ylih.), joki, t. E5; 211.
Ylimäinenjärvi (Alaj.), j. H5.
Ylimuilu (Lapua), t. 204.
Ylimysjärvi (Kauhaj.), j. D8.
Ylimysjärvi (Peräs.), j. 98, 99.
Ylimäinen Uusimo (Pihtip.), j. J4.
Ylimäki (Töysä), t., mäki G7; 365.
Yli Mäyry (Kuort.), t. G6.
Ylinen (Jyväsk. pit.), koski 410.
Ylinen (Kuort.), t. G7.
Ylinen Sappiojärvi (Ähtäri), j. H7.
Yli-Purmo (Purmo), ks. *Över-Purmo* F4; 243, 244.
Ylipää (Lestij.), k., mylly- ja sahalaitos 315, 318.
Yliselä (Lapua), t. E6.
Ylistaro, pit., as. (kuvat n:o 27, 28) D/E5/6; 112—116.
Ylistö (Jyväsk. pit.), t. K9.
Ylitalo (Himanka), t. H1.
Ylitalo (Lappaj.), t. G5.
Ylitalo (Lestij.), t. I3.
Ylitalo (Tohol.), t. H3.
Yliveteli (Veteli), k., meij. G4; 310, 314.
Ylivoirre (Kannus), k. G2; 292.
Ylivoitala (Alah.), t. E5.
Yltiä (Pihlajav.), t. H8.
Yltiäjärvi (Pihlajav.), j. H8/9.
Yltiänjoki (Keuru), joki 397.
Yltävänjärvi (Virrat), j. G8.
Yläjoki (Virrat), t. F8.
Ylä-Keitele (Viitas.), ks. *Keitele* K/L5/6/7; 470.
Ylä Kintaudenjärvi (Petäjäv.), j. J8; 404—406.
Ylä-Kuhankoski (Laukaa), koski 425.
Ylälahti (Jyväsk. pit.), t. K9.
Ylä-Lappfors (Ähtävä), ks. *Över-Lappfors* 247, 251.
Ylä Meronen (Petäjäv.), j. J8.
Ylämäki (Petäjäv.), t. J8.
Yläprinkkilä (Alavus), t. 371.
Yläpää (Kivij.), t. J5.
Ylä-Riuttasenkoski (Tohol.), koski 300.
Ylätalo (Soini), t. H7.
Ylä-Toriseva (Virrat), j. 377.
Ylä Tuomiojärvi (Jyväsk. pit.), j. K8.
Ylä-Ähtävä (Ähtävä), ks. *Över-Esse* F3; 247, 251.
Ypykkämäki (Sum.), t. L7; 480.
Ypyä (Kannus), t. H2; 295.
Yrjänen (Uudenk. pit.), t. E3.
Yrjänä (Lohtaja), t. G1.
Yrjänäinen (Kauhaj.), t. D8.
Yrjäälä (Laihia), t. D6.
Yrjölä (Jyväsk. pit.), t. K8.
Yrjölä (Keuru), t. I9.
Yrjölä (Laihia), k. 130, 135.
Yrjölä (Laukaa), t. L8.
Yrttikoski (Perho), t. H4.
Yryselä (Isok.), k. D5; 116.
Yuerbrätö (Kron.), ks. *Yttre Brätö* F2/3; 256, 259.

- Yterbådan* (Bergö), s. A5.
Ytter-Esse l. *Ala-Ähtävö* (Ähtävä), k. F3; 247, 251.
Yttergrund (Sid.), s., maj. B10; 43, 45.
Ytterhagafors (Purmo), koski 245.
Ytterjeppo (Uudenk. pit.), k. E4; 227.
Yttermalaks (Maal.), k., saha C6; 151, 153—156.
Ytterstbådarne (Närpiö), s. B8.
Ytterstgrund (Bergö), s. B6; 148.
Ytterstgrund (Korsn.), 2 s. B7; 75.
Ytterstgrundbådan (Bergö), s. B6; 148.
Ytre Brätö (Kron.), k. F2/3; 256.
Ytre Färskär (Sulva), s. 160.
Ytre Sundom (Sulva), ks. *Sundomytterby* C5; 158—162.
Ytre Torgrund (Sulva), s. B5; 160.
Åback l. *Peninkylä* (Lappf.), k. C8; 51, 54.
Åberg (Ylist.), t. D6.
Åbådan (Korsn.), s. B7.
Ådgrund (Kristk. pit.), s. B9; 58.
Ådran (Sulva), salmi 159.
Ådön (Pietars. pit.), s. E3; 239, 530.
Åivu (Kokk. pit.), ks. *Oivu* F2; 266, 272.
Åkö (Kron.), t. E2.
Åland (Ähtävä), t. F4.
Ålandsfors (Purmo), koski 245.
Ålgars (Lappf.), t. C8.
Åman (Pietars. pit.), t. E3.
Åminne (Maal.), lait., saha 155.
Åminne (Pietars. pit.), t. 238.
Åminne (Uudenk. pit.), kart. E3.
Åminneborg (Maal.), kart. C6; 154, 156, 157.
Åminnefors (Kron.), koski 258.
Åminneholm (Pietars. pit.), s. 238.
Ånäs (Kauhava), t. 208.
Ånäs (Lappf.), t. C9.
Åsfjärden (Kron.), j. 20, 259.
Åsvik (Kron.), t. F3.
Åvist (Uudenk. pit.), t. E4; 246.
Åggrund (Närpiö), s. B8; 65.
Ähtäri, pit. (kuvat n:o 129, 132, 133) G/H/I7/8; 380—386.
Ähtäri l. *Ähtärinranta* (Ähtäri), k. H7; 380.
Ähtärinjärvi (Ähtäri, Lehtim.), j. H7; 335, 336, 382—386.
Ähtärinsalmi (Ähtäri), salmi 383, 385, 386.
Ähtävö (Saarij.), t. J7.
Ähtävö l. *Esse*, pit. (kuva n:o 71) E/F 3/4; 247—251.
Ähtävönjoki l. *Esse å* (Lappaj., Evij., Ähtävä, Pietars. pit.), joki (kuva n:o 71) E/F/G3/4/5; 238, 248—250, 347, 348, 355—357.
Ähtävänlahti (Saarij.), t. J7.
Äijälä (Alavus), t. G8.
Äijälä (Kauhaj.), t. D8.
Äijälänsalmi (Jyväsk. pit.), salmi K9; 410, 413.
Äijö (Kauhaj.), t. D8.
Ängsögrunden (Närpiö), s. B8; 65.
Änterskär (Raippal.), s. B4.
Änäkkälä (Lestij.), t. I3.
Äystö (Teuva), k., t., saha, pys. C/D8; 78, 81, 82.
Äystönmäki (Teuva), mäki 80.
Äänejärvi (Äänek.), j. 430.
Äänekoski, pit., koski, k., as., paperitehdas, saha (kuvat n:o 180, 181) K/L7; 428—434.
Äänemäki (Äänek.), mäki 430.
Öberget (Sulva), v. 159.
Öling (Maksam.), t. D5.
Ömossa (Närpiö), t. B7.
Ömossa (Sid.), k. C9; 42—46.
Öregrund (Luoto), s. E2; 263.
Örni (Lappaj.), t. G5.
Öst (Ähtävä), t. E3.
Östensö (Pietars. pit.), k. E3; 236, 239.
Österback (Petol.), t. C6.
Österback (Sid.), t. C9.
Österbacka (Pietars. pit.), t. F4.
Österby (Orav.), k. E4; 217, 220, 222.
Österfjärd (Närpiö), lahti B8; 65, 504.
Österhankmo (Koivul.), k. C5; 175, 179, 181, 182.
Österholm (Korsn.), taloryhmä B6.
Österholm (Petol.), t. C6.
Österkodes (Isoj.), t. D9.
Östermark (Korsn.), t. B6.
Östermark (Tohol.), t. H3.
Östermyra (Seinäj.), rautatehdas 98, 99, 109—111.
Östersidan (Överm.), taloryhmä 71.
Östersölv (Sulva), k., saha C6; 158—160.
Österyttermark (Närpiö), k. B7; 63, 69, 70.
Österön (Maksam.), s. D4; 184—187.
Östmannsskär (Mustas.), s. B/C5.
Östra byn (Pirttik.), k. 140.
Östra Fass-skär (Luoto), s. E2.
Östra gloppet (Maksam.), merenlahti C/D4; 184.
Östra Norrskär (Raippal.), s. A5.
Öström (Sid.), t. C9.
Överbrätö (Kron.), ks. *Övre Brätö* F3; 256.
Överby (Alavet.), k. F3; 273.
Överby (Koivul.), k. C5; 179.
Över-Esse l. *Ylä-Ähtävö* (Ähtävä), k. F3; 247, 251.
Överfors (Ähtävä), t. F3.
Överjeppo (Jepua), k. E4; 231, 232, 234.

- Över-Lappfors l. Ylä-Lappfors (Ähtävä),
 k. 247.
 Övermalaks (Maal.), k., meijj., saha C6;
 151, 154—156.
 Övermark, pit. (kuva n:o 11) B/C7;
 71—74.
 Övermark (Lappaj.), t. G4; 354.
 Övermark kyrkoby l. Kirkonkylä (Överm.),
 k. 71, 73.

- Över-Purmo l. Yli-Purmo (Purmo), k.
 F4; 243, 244.
 Översjön (Purmo), j. F4.
 Överträsk (Korsn.), k. 74.
 Överträsk (Överm.), k. B7; 71, 73.
 Övre Brätö (Kron.), k. F3; 256.
 Övre Fårskär (Sulva), s. 160.
 Övre Sundom (Sulva), ks. Sundomöverby
 C5; 158—162.

III:2
45.

KANSALLISKIRJASTO-KANSALLISKOKOELMA



120 101 9051

u. III:2.

SUOMENMAA

Läänittäin ryhmitetty maantieteellis-taloudellinen ja historiallinen erikoistietokirja, joka antaa tarkat esitykset jokaisesta Suomen kaupungista ja pitäjästä.

Toimituskunta: prof. J. E. ROSBERG, KAARLO HILDÉN ja KUST. GROTFELT sekä maisteri J. A. WECKSELL, avustajinaan erikoistutkijat. — Kuvitus runsas ja aivan omaperäinen. Kuhunkin osaan liittyy suurikokoinen, monella värillä painettu lääninkartta sekä useita kymmeniä tuhansia hakusanoja käsittävä paikannimiluettelo.

Valmiina 7 osaa: UUDENMAAN LÄÄNI. — 50: —, sid. kangaskansiin 80: —. AHVENANMAAN LÄÄNI. — 20: —, sid. 35: —, kangaskansiin 50: —. TURUN JA PORIN LÄÄNI. — 90: —, sid. kangaskansiin 125: —. HÄMEEN LÄÄNI. — 90: —, sid. kangaskansiin 125: —. VIIPURIN LÄÄNI. — 90: —, sid. kangaskansiin 125: —. MIKKELIN LÄÄNI. — 90: —, sid. kangaskansiin 125: —. VAASAN LÄÄNI. — 120: —, sid. kangaskansiin 150: —.

Lääninkartat à 20: —, sid. yhteen paikannimihakemiston kanssa 30: —, paitsi Uudenmaan läänin ja Ahvenanmaan läänin 15: —, sid. 25: —.

«SUOMENMAA-teoksen ilmestyminen on katsottava pysyväksi kansalliseksi voitoksi.» (Prof. A. M. Tallgren.)

OMA MAA

TIETOKIRJA SUOMEN KODEILLE.

Toinen, E. G. PALMÉN-vainajan suunnittelema uudistettu ja laajennettu painos. Toim. K. O. LINDEQVIST, KAARLE KROHN, G. MELANDER, KUST. GROTFELT ja YRJÖ KARILAS.

Ilmestyy kuutena osana, joista valmiina ovat osat I—V. Kukin osa sisältää noin 1,100 isoa sivua ja useita satoja kuvia sekä maksaa sid. puolinahkakansiin 160: —. VI osa valmistuu joulukuksi 1925.

„OMA MAA on aivan verraton Suomen tuntemuksen kirja, samalla kertaa parhaassa merkityksessä kansantajuinen, suurta lukijakuntaa varten toimitettu, ja kuitenkin ensi käden lähteisiin, tätä teosta varten suoritettuun tutkimustyöhön perustuva.» (Niilo Liakka.)

WERNER SÖDERSTRÖM OSAKEYHTIÖ.